PUBLISHED DAILY SUNDAYS INCLUDED THE SHUN PAO 中華郵政特准掛號立券總包寄送之報紙 FRIDAY MARCH 27, 1942

申報

中華民國叁拾壹年
叁月貳拾柒日 星期伍
今日本報二大張
售國幣貳角伍分
第二萬四千四百三十一號
本館地址 上海漢口路三〇九號
電報掛號 〇七八六
電話 九三二四八號 轉接各部辦事處
PUBLISHED BY COLUMBIA PUBLISHING CO

福星藥廠

一九四二年國藥科學化新貢獻

參歸麥乳精

失眠便秘之福星・滋補營養之妙品

上海市中西名醫

蔡濟平 顧渭川 徐相任 謝利恒 沈仲芳 尤彭熙 金[illegible] 何志萱 [illegible] 趙[illegible]華
徐小圃 章次公 俞岐山 [illegible] 陳存仁 [illegible] 沈樹寶 徐乃禮 李梅齡 [illegible]
張蔚孫 朱鶴皋 沈衡甫 夏理彬 秦伯未 傅壯民 唐仁緝 黃鍾 [illegible] [illegible]

介紹參歸麥乳精

當此西藥來源斷絕之時凡我醫藥界同人無不盼望國產藥物改良科學製造以為補救惟茲事體大非集合中西名醫藥學專家共同研究不易成功福星製藥廠所發明之參歸麥乳精純係採用國產人參當歸等珍貴藥材根據藥學家之藥理研究及化學研究之結果提出有效成分並參入各種維他命原料製成茲品為一種流膏劑無魚肝油之腥氣而有國藥特殊之香味因以麥精賦形香甜可口服用便利可用為肺癆病神經衰弱及病後產後之滋補劑並可用為產婦科之調經劑且因長期服用並無蓄積作用更能促進兒童之發育培養老人之氣血故能替代一般營養滋補強壯製劑又根據國藥藥性此品不膩不燥能補能清凡屬男女老幼諸虛百損氣血兩虧月經不調身體衰弱血虛肝旺失眠健忘諸症服用此品功能生血強心安眠補腦平肝潤肺明目烏鬚固腎強精利大便袪諸風吾人所盼國藥科學化此品實為最新貢獻略舉大概以為介紹

福星藥廠出品 自克路五八七號 電話三四八四九

南京路 永安公司 先施公司 南洋大藥房 華英大藥房 集成大藥房
福州路 中英大藥房 太和大藥房 華美大藥房 萬國大藥房
北京路 中法大藥房
靜安寺路 中法大藥房支店 中英大藥房支店
愚園路口 五洲大藥房支店
北河南路橋 五洲大藥房支店
福煦路 國際大藥房 崇濟大藥房
二馬路 正威大藥房
五馬路 東南大藥房
六馬路 濟華堂大藥房
同孚路 世界大藥房 萬國藥房支店
卡德路 正威藥房支店
白克路 新劑大藥房
霞飛路 華成大藥房
公館馬路 華西大藥房

以上各大公司藥房均有經售

中國漁業銀行 開業公告

FISHERY BANK OF CHINA LTD

本行依法籌備早經就緒茲以總分行房屋先後工竣擇於三月二十八日(星期六)正式開業恭請
裴雲卿先生揭幕敬備茶點謹候
光臨指教

總行 九江路二五〇號
分行 小東門大街一一六號

董事長兼總經理 黃振世
常務董事 方松聲 楊雪波 張延德 陳菊生
總行 副經理 陳健君 經理 陳宮輔 副經理 董龍聲 襄理 陳芝芳 鞠潤蓀
分行 副理 孫逸梅 經理 徐玉田 襄理 忻啟泰

新星化學製藥廠 為發行紀念特價品「百弗蔓」PASULFAMIDE及全部新出品公告

本廠今次發行之各種磺醯胺製劑中。有「百弗蔓」*Pasulfamide* Para-Aminobenzenesulfamide 一種。為近世多種新發明化學治療劑之原本。其效用久為醫界所公認。本品為白色結晶。質料純淨。合乎最高標準。值茲發行伊始。發售特價。但為防止囤積起見。不得不將數量加以限制。茲將「百弗蔓」之包裝。分列於后:

●片劑 十片 二十片 一百片 五百片 一千片
●粉劑 十公分 五十公分 一百公分 五百公分

又本廠磺醯胺製劑有下列數種注射針液各備粉片劑並此附告

「三重天」*Albiod* p-Aminobenzenesulphonylacetamide
「新三蘇」*Sinthiazol* 2(p-Aminobenzenesulfonamido) Thiazol
「蘇法必定」*Sulfapyridine* 2(p-Aminobenzenesulfonamido) pyridine

New Star

新星生理化學藥物研究所榮譽貢獻
新星化學製藥廠監製
上海派克路藍屋・電話:三七三一三・三四一〇八
備有「新星良藥彙編第二輯」如承函索立即寄奉

吳雲甫先生治喪委員會啟事

吳雲甫先生之喪凡屬吳公生前戚友莫不同深哀悼茲擇於國歷三月二十九日在上海愚園路七百四十九弄六十七號吳宅設奠先期於二十八日題主除已代發赴告外因吳公在日交游頗廣遍告為難兼恐役力不週特再登報奉聞諸維鑒詧

吳雲甫先生治喪委員會啟

晉泰錢莊

九江路大新街西首即永安新屋後面

掉換 關金票
賣買 軍用票
取費克己
電話 91197 98783

杭州 承大銀號 申莊

經營滬杭匯兌

代匯 嘉興 硤石 斜橋 周王廟 長安
匯費 克己 穩妥 迅速
地址 三馬路同安大樓二一七號 電話九一四六〇
代理處 九江路晉泰莊 電話九一一九七

上海市錢業同業公會會員 信中錢莊股份有限公司公告

(一)召集第一屆股東常會 (二)掉換股票 (三)發給三十年度普通紅利

茲經本會議決(一)訂於三月廿八日下午二時假座上海寧波路錢業公會召開第一屆股東常會除專函通知並附奉入會證委托書外特此再行公告(二)本錢莊正式股票業經印竣就緒請各股東於四月一日起攜帶股款收據向上海九江路二六〇號本錢莊掉換正式股票(三)本錢莊三十年度普通紅利除提交股東會通過後訂於四月一日起開始發給各股東於收到本錢莊普通紅利收據後簽蓋原存印鑑向本錢莊領取

信中錢莊董事會啟

何元增先生大壽籌備處啟事

本月二十七日即夏曆二月十一日恭值餘姚何元增先生(鐵中錢莊華鐵民鐵強之封翁)八秩大慶假座帖嶺路淨土庵慶祝凡各親友務希惠臨是幸

收件處 來興公司法界外灘九號七樓七十號 聚源錢莊九江路一百九十號 中和企業公司寧波路六百〇一號

上海統辦企業公司銀行部

收兌銀行存摺存單如寧波鎮海紹興定海中交農均可貼現

匯款 溫州 寧波 浙東 各縣

電匯 信匯 票匯 一律辦理

如蒙賜顧請至天津路泰記弄 統辦新廈 電話 97939 92569

朱振陸律師代表惠豐福華庚興新康等紗號警告寶大紗號江雲驥啟事

據上開當事人惠豐福華庚興新康等紗號委稱敝號等於本月十三日在上海紗業公會市場由經紀間人胡寶培經手先後出售與寶大紗號江雲驥二十支雙馬紗廠單六十件計惠豐名下三千二百九十元二十件福華名下三千二百九十元二十件庚興名下三千二百八十元十件新康名下三千二百五十元十件詎該號因見是日市價逐步下降當日即未向敝號等前來出貨敝號等旋即前往交涉而其號主江雲驥竟又避匿不見敝號等不獲已於翌日開市後相繼補出計惠豐二千八百五十元出二十件損失國幣八千八百元福華二千八百九十元出二十件損失國幣八千元庚興二千八百五十元出十件損失國幣四千二百五十元新康二千八百五十元出十件損失國幣四千元共計損失達二萬五千零五十元之鉅除聯名具函報告公會外並四出尋訪江君蹤跡杳如黃鶴迄今旬餘毫無下落其行為顯係故意居心不良為此迫得委請貴律師先行代表登報警告限其於登報日起三日內出來將敝號等上開損失予以理楚否則惟有依法進行等語到所據此合代登報警告如上

事務所愛多亞路一六〇號 電話一〇一一〇

吳麟坤律師受任錢乃蕤君常年法律顧問通告

茲受上開當事人委任為常年法律顧問嗣後如有侵害其信譽及法益者本律師當盡依法保障之責特此通告惟希 公鑒

事務所 北京路一三七號 電話一五一二七一九

袁仰安律師受任中華軟管廠許芝奇先生常年法律顧問

事務所 薩坡賽路三一六號 電話八〇七〇九

為君解決汽車(從此不勞往返)

本行為應環境需要悉心研究發明瓦斯發動機汽車用柴炭為燃料其速率與用汽油相等無需汽油起步比木炭車優良而經濟每小時祇需柴炭二十斤以每斤三角計算不過國幣六元與木炭每斤一元八角比較可省六分之五大小汽車卡車及碾米車打水車均可裝置請向靜安寺路六八五號得時瓦斯車行辦事處接洽無任歡迎

得時瓦斯車行謹啟

華茶公司 華安茶行 聲明退股受股啟事

緣華茶公司原為華安茶行股東之一份現因無意繼續營業願將自己名下所有股份退與華安茶行承受茲於本年三月廿五日實行退股自後華安營業盈虧及在外往來等均歸華安茶行自理與華茶公司無涉恐外界不明真相特為鄭重登報聲明如上

大新洗染商店出盤 大新和記商店受盤 聯合公告

茲因大新洗染商店無意經營自願央中將所有坐落山西路四十一號門牌全樓下店基牌號生財裝修用具租賃權等一切權利統行作價出盤與大新和記商店承受為業應收盤價及應交出盤權利準定於本月二十七日面同中證當場交割授受清楚自盤之後雙方無論以前以後營業盈虧人欠欠人以及對外擔保任何糾葛概行各自享受負責自行理直互不牽涉此乃三面言明各由自願除另立出受盤據互執存證遵照履行外合再聯合先特登報公告維希 公鑒

祖恩孫兒照

汝于本月廿四日下午不別而行至今未歸余因此焦急萬分以致舊恙復發至于家中事可保汝滿意切望見報速歸

祖母白

同興紗廠 大豐紗廠 啟事

謹啟者敝廠在昭和十七年(即民國三十一年)以前所簽發之棉紗・棉布・色布・印花布棧單連三菱倉庫存棧貨在內今因帳簿整理關係務望各客戶速於本年四月十五日以前帶同各該棧單前來敝營業所(四川路二二〇號滙豐大樓二一四號)登記如過期尚未登記而發生任何事故時敝廠當不負任何責任特此奉告

民國三十一年三月廿五日 同興紗廠

莊源大號啟事

茲啟者本號所製售之各種花露藥酒如萊菔燒五茄皮白玫瑰等馳名遐邇不待贅述前因常有不肖之徒將劣酒灌入本號舊瓶混銷市上以欺顧客故本號於廿九年十二月十八日起改用鋁製瓶蓋意在杜絕假冒也近因時局關係所定瓶蓋不能由外國如期運到而上埠存棧之瓶蓋又不能如前時可以隨便提取應用為此不得已特再定製鐵質瓶蓋一種與鋁製瓶蓋並用惟鐵蓋上中西文字係用時製鋼模拷成陽文(凸形)牌號與普通用漆印者迥異請各界賜顧諸君注意是荷

三月廿六日

上海市紗布同業聯合會 為辦理紗布登記事緊要通告

凡各紗布會員商號之持有外棧或銀行倉庫或各紡織廠之紗布廠單及本店原件存貨應即分向下列兩處登記(一)棉紗向公共租界寧波路同和里四號紗業公會(二)棉布向山西路四九號棉布業公會領取登記表依據本月二十五日之存貨數額填具一式四份限於本月二十七日送交各該公會登記幸勿延誤為要

上海公共租界保甲委員會公告 第三號

緊急電話號碼表

茲為使居戶遇有緊急事項發生時利用電話報告軍政機關以資迅速消除恐怖事件特製印緊急電話號碼表一種詳列各捕房及憲兵隊部海陸軍隊部之電話號碼轉交各區分會轉送各保各甲發給居戶凡有電話之居戶商店收到上項緊急電話號碼表後須即張貼於電話機傍以便隨時應用違者照背反軍民合作懲處為鄭重計特再刊登於后此佈

工部局警務處	一五三八〇(轉接各捕房)
中央捕房	一七五九〇
老閘捕房	九一〇二五 九二〇四一
成都路捕房	三〇一七三
新閘捕房	三〇〇四六
靜安寺捕房	三〇〇四八
戈登路捕房	三〇〇一五
普陀路捕房	三〇一五二
憲兵永田部隊(地址:江西路都成飯店 管轄:中央老閘地界)	一九二八七 一二八二六
憲兵千葉部隊(地址:梅白格路 管轄:成都路新閘地界)	三四三二七 三四三二八
憲兵藤岡部隊(地址:靜安寺路小沙渡路 管轄:靜安寺地界)	三〇〇五四 三〇〇五五
憲兵竹田部隊(地址:戈登路內外棉本部 管轄:戈登路普陀路)	三二二四六
海軍租界部隊本部(地址:福州路花旗總會 管轄:中央老閘地界)	一四七四二
陸軍警備部隊(地址:新閘路赫德路口 管轄:虞洽卿路以西)	三四一五三

上海公共租界保甲委員會 地址:虞洽卿路寧波同鄉會 電話:九一二三〇

主席 袁履登 副主席 周邦俊 余華龍

中華民國三十一年三月 日

上海鐵鋼工業統制協會緊急公告

本會自奉當局命令辦理五金屬於鐵鋼之原料與及成品登記配給審核移動簽證事宜早已登報在案茲因限期已過各同業均紛紛來會請求展期緣因登記範圍廣泛時間短促不及辦理云云本會鑒於所稱困難情形尚有可原故特代為籲請當局業蒙允准寬限三天截至本月二十八日下午五時為止決不再行展期倘再不從速呈報意存觀望或希圖逃避一經查出即當沒收充公或嚴重處罰屆時本會無能為力事關切身利害幸勿自誤特此公告

本會辦事處南京路中和銀行大樓三一二號 電話九〇五三二

華中非鐵五金工業統制協會緊要通告

為通告事本會自奉當局命令辦理非鐵金屬與礦石之原料半製品及製成品器具等登記并審核移動配給發證事宜早已登報通告在案茲因限期已過各同業均紛紛來會請求展期緣因登記範圍廣泛時間短促不及辦理云云本會鑒於所稱困難情形尚有可原故特代為籲請當局業蒙允准寬限三天截至本月廿八日下午五時為止決不再行展期倘再不從速呈報意存觀望或希圖逃避一經查出即當沒收充公屆時本會無能為力事關切身利害幸勿自誤特此公告

本會辦事處地址南京路中和銀行大樓三百十二號 電話九〇五三二號

天平藥廠 改訂出品售價啟事

本廠出品 愛美西施 安肺星 瘠去病 烏樂甯 等自四月一日起酌予增價,藉資挹注。批發折扣照舊。敬祈 鑒原。

上海戈登路一〇六三號 電話六二三〇五

戰事已波及印度洋
日軍佔安達曼島
印艦隊司令召回印艦
錫蘭議會否決徵兵案

▲東京二十六日同盟社電 日本帝國大本營今午十一時宣布、日本陸海軍部隊已於本月二十三日拂曉在孟加拉灣南之安達曼島南部勃萊亞港登陸、英國守軍無力抵禦、均已無條件投降、

▲東京二十六日同盟社電 有資格觀察家批評日軍佔領孟加拉灣安達曼羣島之意義稱、此舉已使日軍入危險的攻擊英方軍事根據地加爾各答、瑪特拉斯與錫蘭之距離內、日軍利用此羣島、作爲海空根據地、即可襲擊英國對印度與澳洲之交通綫、就地理上言、安達曼羣島在孟加拉灣、與對昭南島、(即新加坡)仰光、瑪德拉斯、加爾各答、與錫蘭之距離大約相等、該羣島由五大島與二百小島組成、總面積約二千五百方哩、有港口與安全寄碇地若干處、其要者爲勃萊亞埠、人口約一萬七千人、產品有椰子・橡皮・芋蔴・山薯・米・豆・與茶等、

▲海通社本埠特訊 昨得新德里息、印度艦隊總司令費次海培德海軍中將、下令駐在新幾內亞或巡邏於地中海、大西洋及南太平洋之印度軍艦、召回印度海面、印度艦隊僅有砲艦五艘、及小軍艦數艘、印度現正從事於建造潛艇驅逐艦及巡邏船、惟印度所急需者爲魚雷艇及驅逐艦、但此項軍艦印度不能自建云、

▲哥倫坡二十六日路透社電 錫蘭議會本日開會討論實行徵兵案、結果以念二票對十七票否決、

▲西貢二十六日海通社電 錫蘭國務會議、昨日以廿二票對十七票、否決錫蘭採取強迫軍役之建議、

▲西貢二十六日海通社電 據此間得哥倫坡息、錫蘭總督卡爾時柯德宣稱、新任錫蘭總司令萊頓係隸屬於印度華維爾將軍之下、錫蘭總督已與萊頓討論防禦日軍進攻之各種措施、惟戒嚴令非至必要時、暫不宣布云、

華維爾報告戰局

▲新德里二十六日路透社電 聞印度總司令華維爾將軍今日向印度國務議會秘密會議報告戰局、

▲東京二十六日海通社電 日本海軍發言人平井出昨在帝國大本營宣稱、日本艦隊準備在各洋作戰、日本海軍仍將顯示其充分之威力、不僅決定在太平洋及印度洋中作戰、在必要時得調赴世界各海洋中活動、自戰事爆發後日本海軍所獲之勝利、不過爲其開端、現時機業已抵達、一顯日本海軍眞正之威力、英美艦隊或將採取游擊戰略、以圖恢復其已失之根據地、但日本海空兩軍、如一遇敵人、即將粉碎敵人之企圖、

麥克沃塞抵康白拉

▲康白拉廿六日路透社電 澳紐區協約軍最高司令麥克沃塞將軍、今日從墨爾缽搭汽車行抵康白拉、美駐澳公使詹森與澳陸長福特、在國會大廈迎之、克氏旋即私訪澳總理寇丁晤談、澳洲戰爭議會議員紛離衆院、訪麥氏商談、將近午後六時始已、繼乃設宴款待之、麥氏旋晤中英與加拿大政府代表、

▲墨爾缽二十六日路透社電 美陸軍發言人今日披露、麥克沃塞將軍在菲島時險於空襲中遭非命、時麥氏僑倖令兵避於屋宇旁、屋宇四週着彈數枚、傳令兵受創、麥氏則無恙、旋即返舍、

▲華盛頓二十五日哈瓦斯社電 參議院外交委員會主席康納萊本日宣稱、吾人對於尙在菲列賓羣島作戰之軍隊、必須採取英勇措置、運輸必需之軍火及供應品、前往接濟、吾人並希望行政當局、能設法運輸飛機至八打半島云、

澳洲金礦封閉

▲里斯本二十六日海通社電 據澳洲消息、在戰事期間、澳洲之金礦將由政府予以封閉、當局未公布其原因、但衆信係因工人須入軍火工廠工作、據稱僅有出產錫及砒礦之二礦、不予封閉、

日全國房屋須建防空設備

▲東京二十六日同盟社電 內務省昨日通令全國、凡在本月一日以後建造之房屋、其中至少一間、須有燈火管制設備、並須有地下避彈室一間、各廠房屋及其他建築、亦均須有防空設備、

▲東京二十六日海通社電 日本內務省因日本有遭敵機空襲之可能、故頒布新建築法規、以減少大火之危險、該法將於四月一日起在日本大小城鎮五百四十三處正式實行、內務省更下令建築新屋時、無論爲工廠或住宅皆當設有防空室、並授權地方官員得下令改造房屋、增加避火設備、其費用之三分之二由當局負擔云、

太平洋軍會在英開會

▲倫敦二十六日路透社電 太平洋軍事委員會現在倫敦時時開會、每次殆均由邱吉爾首相主席、英國、澳洲、紐西蘭、荷蘭及中國均有代表出席、美國方面則由該國大使保持密切聯絡、此後並擬在華盛頓設立同樣委員會、專處理事務、

加拿大不擬派遣遠征軍赴澳洲

▲渥太華二十五日哈瓦斯社電 內閣總理麥根西金頃談稱、加拿大不擬派遣遠征軍前往澳洲、但當編練新兵兩師、並增強空軍實力、預定組織驅逐機一中隊、以便搜索潛水艇、要之、任何企圖凡以攻擊北美洲大陸爲目標者、結果必將使其立即認識美洲與加拿大聯防之力量云、

▲康白拉二十六日路透社電 日本轟炸機昨曾作第十九次襲擊新機內亞之摩勒斯比港、轟炸約十五分鐘、

摩勒斯比續遭空襲 達爾文港前哨寧靜

▲雪梨二十六日路透社電 據來訊、達爾文港及其他前哨比較尙寧靜、澳軍士氣高昂、雪梨方面現有猜測日軍向新加里杜尼亞與紐西蘭方面行動之可能者、

▲康白拉二十五日哈瓦斯社電 第一次歐戰時期澳洲聯邦總理許斯、頃發表談話稱、「今日澳洲之戰、乃世界大戰之另一戰場、歐洲及大西洋中現正進行更劇烈之戰事、如果英方有失、此一後果、非獨爲英倫三島之末日、且將爲大英帝國及世界全體民治國家之難日」云、

英相演說 未掩飾軍事挫折

▲倫敦二十六日路透社電 首相邱吉爾今日在瑪克斯頓大廳向保守黨與統一黨員聯合會之中央議會年會致詞、對於英國近月來連續遭遇之軍事挫折、未圖巧言掩飾、而於最悲痛之挫折即新加坡之失陷、稱之爲有史以來英國武備之最大慘禍、惟邱吉爾切言求安全之唯一方法、厥爲以勇毅應付不幸、

紐約港埠實行燈火管制

▲紐約二十六日哈瓦斯社電 此間港埠一帶、住有居民百餘萬、昨夜實行燈火管制、歷時二十分鐘、所有交通、除高架鐵路外、均一律停頓、在燈火管制時間內、並有醫師一千五百名、及消防隊員九千名出勤、

日本與梵蒂岡樹立外交關係

▲維希二十六同盟社電 聞諸可靠方面、梵蒂岡與日本已締結樹立外交關係之協定、

泛美防務委會將在華府集議
討論保護商船問題
美墨聯防會亦開會

▲里斯本二十六日海通社電 據華盛頓報告稱、本屆泛美會議創設之泛美防務委員會、將於本月三十日在華盛頓召集第一次會議、聞開會時、將討論如何保護往來美洲各國商船之問題、該委會主席赫爾、現在美國福羅利達邦養病、集會時將由副主席艾斯卡朗特博士(委內瑞拉)爲主席、

▲阿根廷京城二十六日海通社電 據華盛頓消息、美、墨防務委員會昨開會、由羅斯福總統主席、美方代表爲邱比克將軍及瓊生將軍、墨西哥方面爲卡登斯少將及赫南台少將、墨駐美武官卡多那上校亦列席、

▲華盛頓二十五日哈瓦斯社電 羅斯福總統本日與海長諾克斯上校、陸長史汀生上校及其他高級軍官數人共進午膳、並定午後接見美國與墨西哥聯防委員會各委員、事後並當與國務副卿威爾斯、及農業部橡膠生產專家斐納爾有所商談、

日國會昨閉幕

▲東京二十六日海通社電 日本第七十九屆國會今日閉幕、首相東條於最後會議時、宣讀日皇對全體議員之謝詞、今後全體閣員及議員均到皇宮覲見日皇、

皮佛勃洛克抵華盛頓

▲華盛頓二十五日哈瓦斯電 前任英國軍需大臣皮佛勃洛克勛爵、本日乘坐飛機抵此、主持英・美兩國國防生產調整局組織事宜、

土地債券法

▲重慶二十六日電 二十六日令、茲制定中國農民銀行土地債券法公布之、此令、中國農民銀行土地債券法三十一年三月二十六日公布、第一條、中國農民銀行兼辦土地金融業務、發行土地債券時、依本法爲之、第二條、中國農民銀行以兼辦土地金融處之全部資產及其放款取得之土地抵押權爲擔保、第三條、土地債券之發行總額、不得超過前條土地抵押放款之總額其每年償還額不得少於收回土地抵押放款百分之八十、第四條、土地債權之面額、分五千元・千元・五百元・百元・五十元五種、第五條、土地債券爲記名式、但於必要時得爲無記名式、第六條、土地債券利率、得抵於中國農民銀行、土地抵押放款利率、但其差額不得超過二厘、第七條、土地債券按債券面額十足發行、第八條、土地債券之付息、每年至少一次、其還本在記名式債券、得定期一次或數次爲之、在無記名式債券、得分期以抽籤行之、但必要時得自發行之日起、滿五年開始還本、並得於滿二年後隨時提前還本、第九條、土地債券每屆還本時、中國農民銀行應將債券到期或中籤號數、償還金額、及支付日期、登報公告、對記名式債券下、應通知債券持有人、第十條、土地債券持有人對到期未中籤債券及到期息票、須憑券於十年內向中國農民銀行領取本金、五年內領取息金、逾期作廢、第十一條、土地債券之發行、由中國農民銀行直接對持券人爲之、其償還收回時亦同、第十二條、中國農民銀行爲持券人之便利、得委託出其他金融機關或郵局代爲兌付本息、第十三條、土地債券得自由買賣抵押、並充公務上一切保證金之用、第十四條、土地債券之發行、每年應擬訂詳細計劃、載明發行總額、發行方法、償還期限、以及其他必要條件、並同券樣呈准財政部核准、第十五條、土地債券遺失時、持券人得經掛失及公告程序、申請中國農民銀行補發之、第十六條、對於土地信券如有僞造債券毀損信用之行爲者、由司法機關依法懲治、第十七條、本法自公佈日施行、

舊金山等七處劃爲軍事區
羅斯福總統下令 夜間禁船隻航行

▲華盛頓二十六日哈瓦斯社電 羅斯福總統今日下令、將太平洋岸之舊金山、哥倫比亞河、普濟海峽・阿拉斯加東南部及南部・威廉王公海峽・及柯第亞克七處、劃爲軍事區域、各種船隻、凡不屬政府統制者、不准在夜間或在視綫不明之時航行、

美貸華款項均分期歸還

▲華盛頓二十五日電 美聯邦貸款局局長瓊斯頃發表聲明、謂進出口銀行貸華之款項、確能分期歸還、外債聯合貿易公司於一九三八年貸款美金二千二百萬元、已經分批以桐油償還、現已完全償清、桐油出口時、備經種種困難、其精神之勇敢、令人欽佩、據胡適大使談、統一貿易公司在美仍積有大批桐油、並續有桐油在輸美途中、

法德英境均有空襲

▲倫敦二十五日哈瓦斯社電 航空部頃宣布、英轟炸機羣由驅逐機掩護、本日下午飛往法國淪陷區轟炸賽納阿勒特萊港造船廠、另一隊英機則在英吉利海峽上空巡邏、敵機二架被擊落、英驅逐機一架失踪、

▲柏林二十六日海通社電 權威當局今晨公布、昨夜英機炸德國西部城市數處、住宅區略有損害、平民死傷若干、敵轟炸機四架被擊落、

▲倫敦二十六日哈瓦斯社電 航空部今晨宣布、敵機數架、昨夜在我東南部投彈數枚、我方略有損失、但無死傷、

本報特稿

印度半島巡禮記(四)

清晨火車停靠站上時、男女都到月台附近的水管邊去洗澡。有一次我們在車窗口見一男人通身洗澡。他先伸出一條手臂完全洗過、於是再洗大腿、這樣地完全洗擦了一下、全身洗好、只有一小盆的水！

千變萬化的的圖畫在眼前掠過；衣衫襤褸的人睡着縮做一團、等待明天朝晨的火車；紅布包頭的脚伕蹲踞在一條綫上、只要費一個阿那(一分)就可給你拿八十磅重的什錦行李；要等到車靠站頭、才可攀緣上另外一輛餐車、立刻要狼吞虎嚥把咖啡呷完、趕回到後面的車廂中；頭等車特別舒適、有供私人用的雨淋浴設備以及很多的電風扇；車上不供被褥、必須自帶舖蓋；塵埃無孔不入……

我們抵巴羅達時已很偪促、在大禮廳中安置鏡箱燈光等件後、儀式即將開始。

君主坐在金色寶座上、頭戴王冠、上面鑲嵌寶石飾針、接受人民的慶祝。後面站了二名很威嚴的衛兵、手中執有金色鎚矛、太子站在他的右面、戴一綴着不少翡翠的頭圈。巴羅達王公的裝飾有眩目的寶石、一個翡翠胸針、頭布上面插了羽毛飾。

儀式共歷一小時、其中有一節目是人民獻穀給君主、他把一小部份穀仍還給贈與人。廳中的一個角落有歌女舞蹈、以娛嘉賓。

紙鳶和壘球

下午、君主和他的長子陪我們在廳後的大花園中散步。把攝影用具自覲見廳搬到花園中、足有半哩路。年輕的太子同我們討論棍球和紙鳶的游戲、由談論中我們知道他對於壘球亦很歡喜。

我們看到幾樣國寶、其中有一樣是實心金砲、重二百八十磅(價值十一萬七千六百美元)和一輛金銀合鑄的馬車、每遇隆重儀式時、就要陳列出來、前者還用二頭乳白的牛拖運。

我們想赴鄰近沙漠的城市比加尼爾去、有二個理由。第一、王公的太孫珈尼聘鄧家坡的公主爲室、我們要去攝取訂婚禮節。在我們西方人眼光中、這種儀節是罕見的。但是更其重要的還有一次結婚禮節可以參觀、那是比加尼爾王公的孫女嬪於遠達坡的皇太子、遠達坡城建立極古、遠在耶穌紀元之前。這次結婚計劃已有一年之久、日期約在珈尼的訂婚禮後六星期、可算印度近年來難逢的偉大儀式。

次日清晨、離巴羅達、我們即橫渡沙漠去比加尼爾城。火車過了二站、車門上有叩門的聲音、接着跑來一個制服整齊的侍者。

「王公陛下特命送上早餐」、他說：「先生歡喜那一種？」

一切都可隨我們之所好！柏傑(即著者臧氏之夫人)永遠像餓狼似地、要燕麥粥、麵包吐司和咖啡；洛萊還是睡眼惺忪、懶洋洋地表示同意。因此一頓豐美的早餐、已經煮就送來。

車抵下一站、侍者又來。我們還要吃些什麼？決定是火腿與鷄蛋。這一次因爲食物要在車站上燒就、所以火車特地停了片刻。

到比加尼爾車站、王公的英印代表都赴車站歡迎、我們即由衛隊護送到會客廳。

經過軍隊列道的市街、遇到不少有趣的行列、前面是一個騎駱駝的鼓手、後面接着是二名騎馬鼓手、軍樂隊、和一隊步兵。一頭雄壯的裝配齊全的象、前面有不少人手託訂婚的禮物、盛在遮好的銀盤中、後面有不少馬車、載了許多貴賓在內。他們正在到王宮中去、參加訂婚大典。

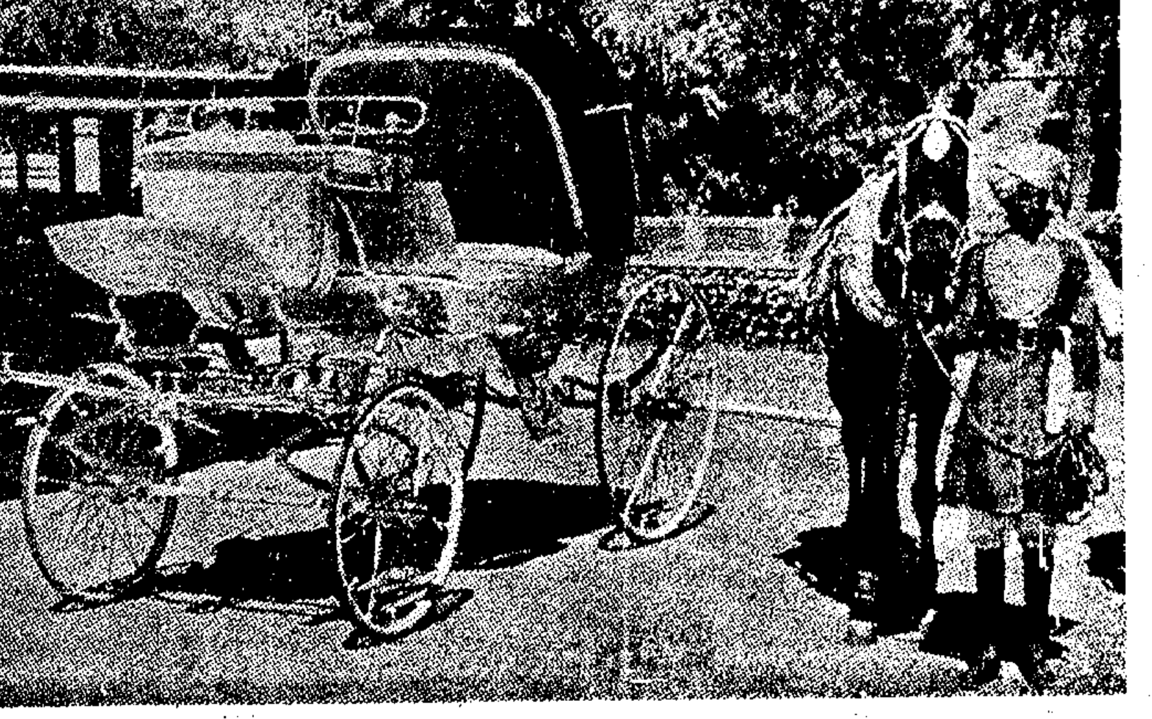

全部銀飾之馬車 比加尼爾公主與遠達坡太子聯姻、此爲親友所贈結婚禮物。

健胃整腸 胃寧藥片 本品以各種消化酵素解酸劑及鎮痛劑等混合配製，功能輔助消化作用，吸收胃中過多之酸，抑制胃神經之興奮，健胃增食，化積導滯，治新久胃病，效力異常偉大。主治 急性胃腸炎，慢性胃腸炎，胃酸過多，胃痛，惡心，嘔吐，消化不良，食慾減少，食滯，便結，胃腸受寒，感冒，酒醉，反胃等症。

自然通便 果導潤腸糖 菓汁煉製 毫無藥味 香甜適口 人人喜服 不痛不瀉 自然通便 價廉效宏 功勝舶來 主治 腸部燥熱便秘，操勞業或嗜烟酒者之習慣性便秘，痔瘡，便秘，痔瘡發作，大便夾血，吸食阿片烟者之便秘，久病或孕婦之便秘。

清腸醒胃 清血解熱 羅威水菓鹽 主治 本品係用枸櫞酸，酒石酸，碳酸……等配製而成，功能清腸滌胃，……

上海中法大藥房總業行

四十年金獎牌 白蘭地 高尚家庭 常年備飲 張裕葡萄釀酒公司出品

赫立維他 比目魚肝油精 膠囊・滴劑 日常食物經過烹飪後，其維他命消失甚多，故欲充足供給人體之需要，必須日服赫立維他。赫立維他所含之維他命成份，絕對準確可靠，著名醫師一致採用。 HALIVITA

發動春季攻勢 向皮膚病作總攻擊 丁氏藥膏 華一藥廠 光榮出品

百花露香粉 紅字黑盒 白嫩 皮膚 防皺

中西大藥房 明星花露水 痰敵 胃鑰 電話購貨 98200 今日特價 金嗓子保喉片 五元二角

若素 胃腸營養 春季傳染病猖狂 何以預防之 每當春季，各種傳染病無不乘時而起，使人防不勝防，現代雖有各種防疫注射劑，然對孕婦及患心臟病者，均不適宜，且一起反應，則發熱，次日略感不適。最安當之辦法，即健腸胃，壯身體，使人身本能之抗病力增強，所有傳染病菌，皆不能侵犯，確保安全。「若素」含有大量維他命B，強力活性酵素，賀爾蒙……等成份，所以對於人身之抗病力，可以加强爲春季預防疾病之無上良藥。(各大藥房均售)

胃病良藥 武田牌 諾餌妙散 制酸鎮痛 絕不刺戟 各大藥房均有出售 武田大藥廠

最新發明化學戒煙劑 新吉福德祿 北平同仁製藥社出品 中外官廳化驗 性質絕對王道 改善生理，振起全身活力！活力充足，不須藥物興奮！

鴉片 白面 嗎啡等一切毒癮皆可戒絕！ 萬康公司經理 電話購貨 公司藥房均售 上海哈同大樓B三一八號

光亞廠 電銀中菜餐具 經售處 元昌五金號 電話 92391・91305

大學眼藥 不痛不痳 奏效如神 偉哉！一滴的靈效

中英菓子鹽

衛生署成藥許可証第八一六號

早晨服一杯四季健康

開胃 消積 清血 潤腸 平肝 利氣 醒腦 怡神

中英大藥房製造

電話號碼 總公司九七一八一四 霞飛路支店七七一〇四 靜安寺路支店三九〇五

胃痛在身 瘦弱多病

食道被其障害：營養不良

健康被其威脅：日形消瘦

胃痛為最殘酷之疾患，非但時感痛楚，且食道被其障害，雖欲食而不敢多納，食之亦難以消化，以致飲食少進，因此瘦弱多病，抵抗力大減，而病勢日益轉重，互相因果，生命可危矣，故胃痛亟應早治也。胃痛者內部或炎或潰瘍，病況症狀不一，在昔以脈象測斷，每易致誤，本醫師以科學方法，檢查明察其內部，再施以最新療法，故能認輕就熟，無論新久胃痛，每應手而愈，鳴謝之書，時見報章，患此病者，其早臨治療，勿因循自累也。

上海胃腸病院 胃腸病專家本院院長 宋大仁醫師

（院址）靜安寺路斜對面新華園三十三號（電話）三六四三五號

（診例）初診四元覆診二元出診卅六元掛號每天加診金三元（時間）門診上午九時半至十二時下午四至七時出診下午一時至三時星期照常應診

病房 頭等每天十六元 二等八元

甘地應邀赴新德里 今日晤克里浦斯

印事磋商已入新階段 國民黨常會後日開會

▲新德里二十六日路透社電 克里浦斯頃披露，渠已於二三天前致電甘地，聲明樂於乘機與彼一談，旋接甘地回電，內稱「謝君來電，印度大會黨常務委員會商定，儻應由會長與尼赫魯見君時、余亦列席，再君亦知余反對一切戰爭之見解，但若君欲晤余，則余亦樂於見君，星期四清晨即可啟程，」克里浦斯遂以「殊願晤君」覆之，藥料明日會見甘地，

▲新德里二十六日路透社電 印度國民黨主席阿柴特，昨與英國訪印特使克里浦斯晤談後，面容沉重而恍惚，旋即召集該黨常務委員會於二十九日開會，討論克里浦斯所携腹案，阿柴特一面並與該黨各要人及甘地之子特伐遜斯等磋商，或問阿柴特是否擬與克里浦斯續談，阿柴特默不作答，阿柴特告別後三分鐘，克里浦斯即在寓所階石迎入回教徒聯合會長金那晤談七十五分鐘，金那退出時手執文件，面有笑容，狀甚愉快，與阿柴特相較，適得其反，據金那告各國訪員，所接建議，定於明日提付回教聯合會行動委員會討論，印度教徒聯合會長薩伐加、定二十八日會見克里浦斯，查克里浦斯原係在總督府接見軍政當局，迄昨日始遷往寓邸會見各黨代表，印度問題磋商情形，因已入一新階段矣，

▲新德里二十六日路透社電 克里浦斯今日晤那華那迦省大君（王公議會會長）及畢坎納省大君（王公議會代理會長），又將會見印度中央議會工黨議員，克里浦斯並已與印督政治顧問克萊克爵士會談，

▲新德里二十六日路透社電 克里浦斯今晨接見新聞記者時稱、有詢余何日可對携來之建議發表言論者，此點實不能絕對斷言，惟余意星期六可以若干有興趣之消息奉告，昨夜余之精神不較早餐時為低，

▲西貢二十六日海通社電 據此間昨夜所接消息，甘地仍未獲悉克里浦斯對印度之建議內容，有詢甘地將否赴新德里出席國會黨之執行委員會會議，渠答曰，因尚須聽取全印議會議長與克里浦斯接談後之報告，故不能答覆此項問題，

▲里斯本二十六日海通社電 據華盛頓消息，前美國副國務卿葛雷奈業被任為美派赴印度顧問代表團團長，瓊生上校則將專任羅斯福總統私人駐印代表，在克里浦斯留印度期間，瓊生亦將留駐印度，

印度景色 （上圖）印度南部賓索耳城，Mysore有偉大之廟宇名Chamundi Temple，海拔三四八九呎，為印度著名聖蹟之一，登塔頂一望，全城景色，都收眼底。圖中方形之屋，為賓索耳王公之府邸。（下圖）貝拿勒斯Benares城之恒河，Ganges長約里許，印人多就河中沐浴，謂可以洗刷罪惡，圖為恒河河岸情景。

鈞見 區區之數已理妥速回家 免母在病中憂思 父白

唐拾義老醫師哲嗣 唐歐洲 專醫一切咳症

德國國家考試醫師 德國柏林大學畢業醫學博士

肺病早期診斷及治療，新法救治肺癆肺炎，百日咳哮喘等症如患久咳，胸痛痰血，潮熱盜汗等病狀，務請及早診斷治療

設備：大小便檢驗，人工氣胸及X光照影等 ▲愛多亞路廣西路角唐拾義藥廠 時間：上午九時至一時 ▲電話：九三一三二

蘇大使在英 發表演說

主立即採取攻勢

▲倫敦二十五日哈瓦斯社電 蘇聯駐英大使邁斯基，頃在此間發表演說，略謂，協約國務應於此時作最大努力，不可待諸一九四三年，聯軍如欲戰勝，必須立即採取攻勢，而進攻之道，厥為自蘇聯前綫進攻德軍，必須集中全力以爭取決定的勝利，至於如何進攻，此一問題，當由參謀部予以解答，惟有一點應明瞭者，即務須在一九四二年進攻，而非一九四三年，此乃惟一致勝之道，敵軍於今春作最大努力，吾人亦應作同樣努力以應付之，

▲瑞典京城二十六日海通社電 倫敦泰晤士報本日刊載一文、贊助蘇聯駐英大使邁斯基之要求，倡言為英國榮譽計，英兵工業及外交必須履行道德上及物質上之義務，

匈羅兩國 邊境安謐

匈對手執守緘默

▲羅馬尼亞京城二十五日哈瓦斯社電 外傳匈羅兩國軍隊、曾在邊境發生嚴重事件、此說業經此間軍界予以否認、據謂匈羅兩國邊界及羅國各地、均安謐如常、

▲羅馬尼亞京城二十五日哈瓦斯社電 內閣總理恩多奈斯哥上將、本日簽署命令一道、實施義務兵役、規定全國青年均須入伍、服兵役兩年、一俟服役期滿、即編入後備役、但在五十歲以內、仍可隨時奉令動員、

▲匈牙利京城二十五日哈瓦斯社電 匈牙利通訊社頃發表消息稱、自羅馬尼亞內閣副總理米契安托奈斯哥發表關於外錫爾伐尼亞問題之演說後、該國各報亦實行反匈宣傳運動、羅匈爭執遂為舉世所矚目、然匈牙利則仍保持緘默、蓋其外交政策不在戲劇式之扮演、而在實際之結果、另據匈牙利外交部發言人談稱、匈國反對歐洲各國相互攻訐、認為此乃違反歐洲之行為、故羅匈問題、僅羅國政府及該國各報有片面之行動、匈牙利政府及各報、始終保持緘默、

交換電文

美總統與伊朗王

▲華盛頓二十五日電 美總統會與伊朗國王交換電訊、援其內容可知大西洋憲章之規定亦援引及於伊朗、伊朗國王電稱、伊朗與英・蘇已締盟約、並謂、伊朗對於美・伊間之友誼、業表信賴、並深信以閣下對於基本原則之一貫態度、必可使已提之約束見諸實施、足使國家及人民可以和平發展、開拓光明之前途、美總統覆電稱、伊・英・蘇盟約內會規定、英・蘇決遵從伊朗領土之完整、主權與政治之獨立、殊以為慰、伊朗允與同盟國家合作、尤足欣慰、

▲倫敦二十五日哈瓦斯社電 外交部次官勞氏、本日在下院發表演說、略謂、「余有種種理由相信、伊朗新政府必與其前任政府相同、伊朗將與英・蘇兩國政府繼續合作、並將履行英・蘇・伊三國前此簽訂之盟約、

希特勒在行營 接見鮑利斯

傳保將參加東綫戰爭 土政界注視歐局發展

▲柏林二十六日海通社電 德元首行營昨夜宣稱、希特勒元首於三月二十四日接見保加利亞國王鮑利斯於行營、晤談甚久、感情頗為融洽、是晚保王應德外長里賓特洛甫之宴、翌日保王會訪戈林上將於卡林霍爾、

▲土耳其京城二十五日哈瓦斯社電 此間政界對於歐局之發展、尤其保加利亞鮑利斯國王之聘問、柏林咸密切加以注視、惟態度極力鎮靜、認為保加利亞政府即將與蘇聯絕交、其軍隊並當參加東綫戰爭、但此種發展對於土國無害謂為有利、蓋土耳其西陲所受之威脅、可因此鬆弛故也、且保國參戰後、各國宣傳人員在此間所引起之戰爭心理、亦可從而減輕、緣近來英・蘇・保諸國、均在土國散布疑陣、務使土國抱有戰禍將臨之印象、例如保加利亞之宣佈、該國應將備色雷斯邊界、故不能派兵前往蘇聯前綫、保加利亞將有攻土耳其可能、俾土保兩國不得不屯集重兵於兩國邊界、結果保國自無餘力抽調軍旅對蘇作戰、顧以保國而言、今後欲思避免參加東綫戰爭、誠已憂乎其難、良以再不參戰、該國勢將喪失其於一九三九年所獲得之土地、其關於此點、該國與匈牙利所處之地位相同、至於德國駐土大使巴本之返德、以及土國駐德大使吉利德之返土、至少當與保國時局有關、德土使節相率返國述職後、德國或已向保國保證、土國對保並無侵略之意、總之、土國態度可以一言以蔽之、即以任何代價、避免捲入戰爭漩渦、蓋土國參戰實屬害多利少也、

土保將作重要談話

▲斯丹埠二十五日哈瓦斯社電 消息靈通方面頃宣布、土耳其駐蘇公使泰哥、不久即將返國述職、此事與土國駐德大使之返國、不謀而合、故界人士因而相信、發生重大事變前夕、土政府擬在今春歐洲與關係方面舉行重要談話、同時、前任土耳其駐英大使魯爵第、亦已遄返此間、當向政府報告英國現行局勢、政界盛傳伊斯美總統日內或將與保加利亞國某要人把晤、蓋伊斯美總統之繼續逗留此間、下月或將前往北部亞德里那波爾城一行之說、實為此項謠言之由來、該城所處地理位置、足使各觀察家相信土保兩國將在該地舉行談話、但政界消息靈通方面咸謂、總統此行、僅為檢閱軍隊、

▲土京二十六日海通社電 現在土京進行之土・保商務談判、進展頗為順利、不久可望締訂商約、保國代表已準備將草約簽字、靜候本國上峯之命、決定即行簽約與否、

美農業考察團 將赴阿剌伯

▲華盛頓二十六日路透社電 國務院昨宣佈、美國應沙地阿剌伯政府邀請、即派農業考察團至該國、研究開發該國物產及開辦農業實驗場、團長為特威契、

耳聾補聽器 鼻病鼻醜治療器 眞空水治器 高血壓治療器 失眠頭痛

近視器 強肺器 長身器 雀斑器 乳健器 美眼器 美唇器

上海靜安寺路 理療器械行

蘇軍密集進攻 東路全綫惡戰

▲瑞典京城廿六日路透社電 斯文斯加報今日莫斯科訪電稱、整個東綫及列寧格勒與唐納資前綫、均有惡戰、唐納資前綫蘇軍步兵與坦克車刻正密集進攻、

▲倫敦二十六日路透社電 莫斯科無綫電台昨日廣播稱、西綫蘇軍部隊繼續攻勢戰、摧毀德軍之堅強陣地與據點、德軍企圖遏制蘇軍前進、刻正施反攻、該電台並轉播前綫砲火與號令聲、

▲柏林二十六日海通社電 德軍司令部昨日宣布、星期二東綫戰事之詳情稱、克里米亞及唐納資區域蘇軍之進攻、經巷戰及白刃戰後、已被擊退、蘇軍在克里米亞進攻時、以砲火及坦克車為掩護、戰事擴大至全綫、但卒被德軍以急降轟炸機之助予以重創後逐退、蘇軍重整後部企圖再作進攻、亦被德軍砲火所擊潰、同日下午蘇軍之進攻再被擊退、並毀坦克車十輛、唐納資區域冰雪漸溶、戰事亦甚激烈、蘇軍以大砲及坦克車之助、猛撲各要點、一無所成、蘇軍又進攻羅馬尼亞軍隊之陣地、羅軍與德軍裝甲車隊及登山部隊之合作、發動反攻、奪獲村莊一處、匈牙利軍隊作局部進攻、亦佔領村莊一處、當該處發生空戰時、克羅特及義大利飛機擊落敵機三架、德國空軍於星期二之戰事中甚為活躍、德機轟炸冠爾許半島蘇軍陣地時、與敵機發生空戰、德機轟炸蘇軍集中地及坦克車隊、毀坦克車十二輛、德機不僅在冠爾許半島甚為活動、同時在克里米亞與蘇機發生空戰、擊落蘇機十九架、德機無損失、

德國外交部 闢和平謠言

▲柏林廿六日海通社電 德外交部昨日招待新聞記者時、此間報界某記者問及英・美無綫電中散布之土耳其所傳和平之謠言、史頓公使答稱、敵方造謠之目的、在振作已趨衰頹之精神、同時表示自身希望和平、

義參謀長抵匈

▲匈牙利京城七日哈瓦斯社電 應匈牙利陸軍部長邀請、義大利參謀長加伐勒洛將軍、今日到此、即謁攝政霍爾第上將、並與匈牙利當局舉行數次會議、

國民黨大勝利

埃及國會改選

▲開羅二十五日哈瓦斯社電 埃及內閣總理那哈斯頃宣稱、此次埃及國會改選、國民黨大獲勝利、在國會議員二百六十四席中、該黨獨佔二百十六席之絕對多數、

土耳其伊拉克邊境 英防禦工事築成

德黑蘭白里資鐵路將完工 並可與蘇聯鐵路啣接

▲安加拉二十六日海通社電 巴勒斯坦郵報稱、英國在伊拉克土耳其邊界一帶所築之防禦工程業已完成、中有廣泛之地雷陣、坦克陷阱、壕溝及碉堡等、英國建造此種防禦工程之用意、在保護摩蘇爾之油田、防止自土耳其方面可能之進攻、

▲安加拉二十六日海通社電 英國駐報達大使康華立斯與伊拉克總理努里拜特訂立協定、規定英國軍事當局得控制伊拉克之國家鐵路、此協定雖定三月一日起生效、但此事早已秘密存在中、最近有印度大批鐵路人員及工程師調赴伊拉克服務、自報達至巴斯拉之新鐵路綫上之伊拉克人員、僅有少數保留其職位、

▲土京二十六日海通社電 此間昨日獲悉、英・蘇二國監督建築中之德黑蘭達白里資鐵路、今已建至密安城、其地在達白里資之東南、相距約一百公里、全路可望於四月杪完工、白里資可與蘇聯鐵路啣接、

花柳白濁 保障短期斷根

特新療法 立可止痛 數天斷根

初期包醫 一概念元 醫至斷根

用藥高貴 保證不發 出立保單

一切服藥 針藥打手術洗法 全部特效 ……

政府註冊花柳白濁專科 蔡葆和醫師 地址 三馬路西首 江南醫院

樂園殯儀館

廟行公墓 湖州山莊 附屬 敬告柩屬 清明節屆 本墓壽穴 安葬最宜 五月一日 交通便利 統加二成 穩安安全 欲來從速

本墓聯合辦事處 虹口武昌路三〇九弄廿六號電話四六七六七 北無錫路口山西路三廿二號電話九六三一九 東區 虹口昆明路四一五號電話五〇五六一

上天殯儀館

首先發明 瓦斯汽車 迎接遺體

本館首先發明瓦斯汽車裝璜設備及運送遺體專用以迎接並備舒適之座位以供來賓乘坐另備馬車……日夜服務經理室……

地址 康腦脫路延平路口一八一號

△專接虹口南市閘北等區遺體

△營業電話 21945 21944 21943

楊宅報喪

楊母裘太夫人（炎善炎敏炎琇之母）於國曆卅一年三月十四日下午五時在主寓安睡享壽六十七歲謹擇于本月念七日下午三時在武定路西摩路口安樂殯儀館遵基督教儀式舉行大殮恕不另行報聞

楊慶餘堂賬房啓

◉專印訃聞 發行羅漢雲鶴訃帖 純粹國貨圖案印影 代撰行述哀啓祭文義務備詢新舊喪禮 惠眾印書館電話86934管理處，印刷所霞飛路116恩派亞西對過鼎吉里八，七號

朱公子謙訃告

顯祖考子謙府君痛於中華民國三十一年一月十九日即辛巳年十二月初三日壽終滬寓正寢距生於清同治八年八月十五日享壽七十有三歲茲擇於國曆三月二十九日即農曆二月十三日假茄勒路法藏寺領帖誠恐訃告不週謹登報奉聞

不孝承重孫朱家龍泣血稽 不孝孤哀子如坊城堂泣血稽

訃告

顯考幼丹府君痛於中華民國三十一年三月六日子時疾終津寓正寢享年五十有三歲謹擇於國曆四月五日成主六日領帖七日下午二時移靈天津佟家樓倪園暫厝 孤子倪晉增泣血稽顙 期服弟道熹（叔平）抆淚頓首 期服姪晉塤 在制泣稽首 喪居天津英租界……學鄉世友寬誠誼恐訃不週哀此報聞 鼎惠懇辭

謝啓

一昨假座淨土庵為先母設奠辱承玉趾寵臨弔唁高誼雲天歿存均感親朋故舊各界友好或賜誄詞或惠隆儀復勞祗以苫塊昏迷誠恐有嫚高賢深以為歉戾躬不敢踵謝謹祈亮察為感

棘人朱紹松 紹良 紹達謹啓

退保聲明

先嚴禮財公於民國三十一年三月二十二日逝世所有生前為人作保無論陳興園圖章書面或口頭自即日起概作無效特此鄭重聲明

棘人陳鹿笙啓

名古屋日文書院招生通告

本校專收華籍學員特聘日華教師多位專授日文在本校畢業後品學兼優者得由本校代為介紹職業。入學資格。不論已學未學，男女兼收。學費。初級五個月國幣十八元高級念元，書本由校方供給。報名。即將截止，（額滿截止，決不再收）凡已付報名費者請速至總校繳付學費，一定於二十八，二十九，二日，以清手續。新生注意。報名從速，開學日期，另行登報公佈，詳細地址 南京路慈淑大樓六樓六〇七總校。

明日 上海賽馬

下午一時一刻起共賽十二次

入場券 會員看台每位五元 來賓看台每位一元 萬國體育會正式會員及普通會員均可佩用各該會員徽章免費至會員看台 場內備有西餐茶點歡迎賜顧

搖彩票 每套廿元自一號至八百號 可預定餘額無幾請速選購

上海跑馬總會啓

警告曹君

子青先生鑒鄙人向閣下分租房屋一層不料未滿二旬突然全家不別潛行目下大房東向鄙人追索全部租金每日復有人前來追查閣下蹤跡及債務以致鄙人終日不遑寧處而水電房捐等又皆到期若不付清即有斷絕之虞查鄙人租屋時付與閣下之小費押租等一千餘元今亦毫無着落顯有預謀為特警告閣下限於兩日內親來理楚以免糾紛為要 三房客龐大鵬啓

工部局布告第五八二五號（為徵收市政捐事）

為布告事照得截至一九四二年六月三十日止一季之華洋各式房屋市政捐，於一九四二年四月一日到期茲請納稅人注意西式房屋之捐款應由各住戶於接到通知書時如數送交江西路二〇九號本局捐稅股局中不派員出外收取本局所派收捐人員均備帶粘有本人照相之證明卡……西曆一九四二年三月二十六日 上海公共租界工部局

工部局布告第五八二七號（為發給場車及老虎車執照事）

為布告事照得自本年三月三十日星期一起在戈登路五五七號車輛給照處發給本年三月三十日止一季之場車及老虎車執照特此布告周知此布 西曆一九四二年三月二十六日 上海公共租界工部局

工部局布告第五八三二號（為酌增洋米零售價目事）

為布告事照得自本年三月二十八日星期六起洋米之最高零售價目每升國幣二元碎洋米每升國幣一元七角合特布告周知此布 西曆一九四二年三月二十六日 上海公共租界工部局

內地滙款服務

凡浙，贛，湘，桂，黔，川，滇，陝，甘，各省各地需用款項者均可在本行以前留存上列各地之貨款中代為免費劃用百元以上者更酌加優厚貼費難得良機幸勿交臂請蒞臨派克路藍屋 新星西藥行無限公司總行會計部面洽

上海難民救濟協會現金收支報告 第三十八號

本會現金收支帳目結至本年一月底止業經刊登各報公佈在案茲本年二月份收支帳目經呈理事核准先予公佈如次

科目	民國三十一年二月份	民國三十年十月至三十一年二月累積數
收入類		
捐款收入	八〇二四七.八七	一〇九八三五〇.三九
利息收入	七一二.九〇	三八四七.六五
暫收款		二八三九.二四
代扣所得稅	七六.四〇	二二二.二〇
未付開支		一四五二八.〇〇
存米損益	五〇二〇.七四	二一五四二.五二
上屆收支剩餘		八一一五五四.五五
飯票收入		七五三三.四〇
出售麻袋收入	五四〇〇〇.〇〇	五四〇〇〇.〇〇
生產教育預備費	三八八二.八〇	
慈善機關借款	一三九三.一〇	
第一收容所備用金	三八三八.〇一	
協濟中學備用金	一〇〇〇.〇〇	
收入類合計	一五〇一七一.八二	二〇一四四一七.九五
支出類		
事業開支 補助給養費（附表一）	一九六九二五.六一	一〇二七七七六.九七
補助醫藥費	一三六三九.一〇	九一八四七.九三
補助教育費	六二〇〇.〇〇	二八五五七.八〇
第一收容所費用	一五五五三.〇九	七四九七〇.四七
遣散費	三〇六二八.一〇	六九六九六.一〇
合計	二六二九四五.九〇	一二九二八四九.二七
勤募費	四二〇四.〇二	三九六三一.四八
事務開支（附表二）	六二三九.六九	三三二八七.七四
給養預備費		五一九五四.二七
善後預備費		五〇三一二.〇〇
生產教育預備費		三二九七四.一六
慈善機關借款		一五四二二.五三
暫付款	四二一〇.八八	九八二七.〇〇
救國公債		八〇二〇.〇〇
存出保證金		五三九〇.〇〇
應收票據		九八八一.〇九
兌換損益		四一一六.八〇
預付遣散費	二〇三七一.九〇	二五一九二.〇五
第一收容所備用金		九二三.七〇
第一收容所存米	三〇二〇八.一七	四九三三六.八四
暫收款	四三〇二.三八	
未付開支	七六.〇〇	
支出類合計	三三二五五八.九四	一六二九一一八.九三
結存		
行莊存款		三八〇一六五.五七
行莊劃頭戶		四四〇一.二〇
手存現金（外埠鈔）		六七九.六四
手存郵票		五二.六一
手存備用金		
合計		五六七六八六.一四

說明

一、收入項下

一、捐款收入—本月份捐款收入計國幣八萬另二百四十七元八角七分連前合計國幣一百另九萬八千三百五十元另三角九分

二、利息收入—本月份利息收入計國幣七百十二元九角連前合計國幣三千八百四十七元六角五分

三、出賣麻袋收入—本月份出賣麻袋一萬二千隻每隻四元五角計國幣五萬四千元正

支出項下

一·甲·補助給養費—本月份發給各機關給養國幣十九萬六千九百二十五元六角一分連前合計國幣一百另二萬七千七百七十六元九角七分

乙·補助醫藥費—本月份計發給本會第一醫院國幣一萬三千六百三十九元一角連前合計國幣九萬一千八百四十七元九角三分

丙·補助教育費—本月份計發出國幣六千二百元連前合計國幣二萬八千五百五十七元八角正

丁·難民遣送費—本月份計發出國幣三萬另六百二十八元一角連前合計國幣六萬九千六百九十六元一角正

二·預付難民遣散費—本月份計發給本會第一收容所國幣四萬元慈聯總會國幣八千元慈聯分會國幣三千元除已核銷本會第一收容所國幣三萬另六百二十八元一角外本月底結存國幣二萬五千一百九十二元另五分

三·慈善機關借款—本月份借給第一醫院國幣一萬一千另九十六元由該院還來一萬一千四百八十九元一角協濟中學還來一千元正

本會現正積極遣散難民俾各領資回籍自力謀生兼以慈聯總會慈聯分會同時資遣難民其資遣費亦由本會負担爲數甚巨除一面設法籌墊外均望各界人士本既往之熱忱再接再厲積極援助善始善終功德無量

附注·連前合計係指三十年十月起而言因九月底已併入上年度會計特此聲明

附表一 補助給養明細表

科目	民國三十一年二月份	民國三十年十月至三十一年二月累積數
上海慈善團體聯合救災會難民救濟總會	六二一八三.七五	三四六二七六.七二
上海慈善團體聯合救災會難民救濟分會	一八四三四.五〇	一一九〇九六.〇八
中華痲瘋療養院	三六七.〇〇	二一七〇.八〇
兒童保育會		四三五一.二〇
淨業孤兒教養院	一八〇八.八〇	九七九三.七〇
幼幼教養院		一四七六三.〇〇
孤兒收容所		七三五五.六〇
協濟中學	一〇八五五.七七	二六〇八九.七〇
災童教養所		一一一八八.八〇
上海平民肺病醫院	二三.三五	八九五.六五
本會第一收容所	一〇三二五二.四四	四八五七九五.七二
合計	一九六九二五.六一	一〇二七七七六.九七

附表二 事務開支明細表

科目	民國三十一年二月份	民國三十年十月至三十一年二月累積數
薪水	二九六九.〇〇	一四七九六.一〇
工資	六六八.〇〇	三一八四.〇〇
膳食	一一一三.八四	五一九五.一六
文具印刷	一〇四.〇〇	九八八.五〇
電話	一四五.九四	七二七.五二
郵電		五.三二
車資	一一八.四〇	一九二六.九〇
修理費	八.六〇	三五.〇〇
招待費		一三.四〇
購置器具		九七.一〇
公告費	四〇〇.〇〇	一八〇六.六〇
水電	一七五.〇一	八五三.八三
房租	二二八.〇〇	一〇五六.〇〇
捐稅		五一七.八六
津貼		六〇.〇〇
雜項	三〇八.九〇	二〇二四.四五
合計	六二三九.六九	三三二八七.七四

上海難民救濟協會謹啟

中華民國三十一年三月廿五日

同孚路 中教道義會鳴謝善士啟事 第七六號

茲承浦緝庭董事交來秦既翁王敦仁兩大善士合助洋陸百元又浦偉英浦佩英兩先生各助洋十元又浦福康浦介元兩先生各助洋二元除撃奉收據外合行登報鳴謝以揚仁風

中教道義會謹啟 三月廿六日

同孚路一二一弄一九號 電話三七八一一

上海普善山莊第四百八十八號敬謝

茲承同善士大善士樂助施材掩埋善舉經費計國幣二千元正又承王先生大善士陳振鵬大善士以上二戶各樂助一千元又承成昌號樂助六百六十七元又承徐少記（紙業公會經募）樂助六百元又承孫立山大善士王先生（陳大年先生交來）以上二戶各樂助五百元又濮文彬君樂助三百八十元又無名氏善士（三五六二九）樂助三百元又沈伯顯君解殷氏善士（沈景樑先生經募）平毅氏善士顧春記君以上四戶各樂助二百元又沈和氏善士樂助一百二十元又沈老太太（壽禮移助）樂助一百另五元又陳大章君仁記善士（浦緝庭董事經募）無名氏善士（三五六三六）琛記善士鑫記善士鈴記善士陳樹新君義唱善士慈記善士以上九戶各樂助一百元又韓祖堯君永德堂童華伯君王華仙君懷本堂洪君范麟錩君陶馥楚君（以上二戶胡楚卿先生經募）吳守梅君以上八戶各樂助五十元又萬利樂助四十三元又王祖球君乾泰祥五金號吳鳳鳴君以上三戶各樂助四十元又費炳炎君無名氏善士（三五六五二）張白樂君以上三戶各樂助三十元又梁傑孚君樂助廿五元又金程氏高步雲君施厚生君何硯耕君以上四戶各樂助二十元又無名氏（三五六〇九）柳善德君柳坤榮君楊公度君汪鉅生君陳嘉翔君以上六戶各樂助十元又朱友勤君樂助八元又張永蓮女士樂助二元敝山莊拜領之餘無任銘感仰見諸大善士熱心公益慷慨解囊仁風廣被嘉惠貧黎澤及枯骨功德無量除掣奉收據外特再登報鳴謝以昭徵信並揚仁風

普善山莊謹啟

華興商業銀行儲蓄部

辦理各種儲蓄存款

1. 活期儲蓄存款 手續簡便，利息優厚，宜於日常開支
2. 定期儲蓄存款
   整存整付 存期愈長，利息愈厚 宜作各項基金
   整存零付 一次儲存，分支本息
   整存分期付息 宜爲經常費用 保存本金，分取利息 宜於機關團體
   零存整付 集零爲整，積少成多 宜備自身養老子女教育婚嫁
   特別零存整付 節省餘資，化爲鉅數
3. 定活兩便儲蓄存款 宜防未來支出 具活期儲蓄之便利，享定期儲蓄之優息 宜爲不能預定動用期限之存款
4. 團體存款 宜於工廠商號
5. 各種禮券 餽贈最宜 金額隨顧客之意選擇

備有詳章 函索即寄

行址 百老滙路六十五號 電話 四三六九三

朱樸之主編 古今

文史小品 取材上乘 新舊兼備 雅俗共賞

創刊號出版

發刊詞……編者
爰居閣脞談……梁鴻志
記周佛海先生……左筆
雪堂自傳……羅振玉
康有爲與梁啟超……經堂
四十自述……朱樸
郁達夫與王映霞……易伽
蠹魚篇……楮冠
談神仙……何海鳴
談清代的太監……笠堪
香港追記……夏曼

零售每冊八角 各大書店經售

健胃腸 去疲勞

高單位維他命B1劑 强力米太寶靈片

（每瓶）一〇〇片 各大藥房均有經售

總發行 武田大藥廠

日華機器同業公會公告

本會奉當局令辦理下開各種機器製造廠及翻砂冷作等廠在三月二十日以前所有成品半製品及材料之登記事項凡上海市機器工業同業公會及上海市機械工業聯合會會員統希於本月二十七日起向各該會領取登記表限於本月三十日以前填具交齊本會如不遵辦將來不准搬運或轉賣事關同業利益希各注意此佈 計開（一）汽罐（二）瓦斯發生裝置（三）蒸汽機關（四）蒸汽透平（五）內燃機關（六）幫浦（七）電氣機器（八）電氣計測器（九）通信機器（十）電氣架線用器具（十一）各種電池（十二）化學機器（十三）食料品製造釀造用機器（十四）製造加工機器（十五）窰業機器（十六）製鐵機器（十七）工作機器（十八）土木建築及鑛山用機器（十九）製材木工機械（二十）工具類（廿一）纖維機器（廿二）交通保安機器（廿三）農業機器（廿四）水產用具（廿五）印刷製本用機器（廿六）醫療機器（廿七）試驗檢定學術用機器（廿八）度量衡器（廿九）輸送機器（三十）動力傳導機器（卅一）鐵道車輛（卅二）自動車（卅三）自行車（卅四）船舶用機器（卅五）光學機器（卅六）事務用機器

登記處 上海市電器製造業同業公會 愛多亞路浦東大樓421號 上海市機械工業聯合會新會所 江西路451號五樓510號

理教普緣社總社緊要聲明啟事 社字七號

閱有人藉本社名義在外有募化招搖等情實屬目無法紀妨礙本社名譽殊堪痛恨除派專員隨時密查其人決不容其逍遙法外茲爲預防該奸徒再有上項情事發生計務請功德無論何項捐款均請送至本社或代收銀行當取本社正式收據爲憑免受其愚而杜流弊特此登報聲明如右

名譽董事長聞蘭亭 董事長謝葆生 社長金九林 副社長周瑞華 徐福雲 謹啟

本社各項善舉募款向由各大善士自送來社或派人送撫均有本社正式收據簽名蓋章爲憑從未有在外私相授受之理近來各界人士予以特別注意爲禱

本社社址法租界西蒲石路三六六弄十一號 電話七六六四二

廣東洗種福堂 著名出品

洗製男婦兒三大良藥 素負盛名功效超人一等

男服 洗製 海狗腎精片 補腎固精 廣嗣延年 提神 補氣補血健腦 每瓶五元 一料廿五元

女服 洗製 烏雞白鳳丸 調經 活血止帶 通經安胎 保產補養 氣血 每瓶六元 糖衣 極品每盒五元八角

痰咳聖藥 馬寶猴棗散 小兒服之除痰止咳退熱定驚超過一切 大瓶五元 小二元半

總發行 上海河南路四馬路口第一家 電話九五四一〇 諧音叫吾試益靈

本市名流耆舊 昨公祭韓國鈞

到者舊一百餘人極衣冠之盛 舉行鄉謚典禮恭謚韓勤恪公

海安韓紫石（國鈞）逝世後、其在滬生前耆舊、特於昨日午後二時、在靜安寺舉行公祭、並公上鄉謚、茲錄其情如次、

【與祭耆舊】昨日公祭係假靜安寺後廳舉行、到有耆舊陳陶遺·蔣維喬·賈士毅·沈恩孚·吳兆元·季龍圖·張一鵬·金鼎勳·宋德軒·李乙尊·陳蘊中·施省元·魚海岑·陶菊卿·丁福保·俞承修·馮且·劉振球·胡君黻等百餘人、

【公祭情形】午後二時開始公祭、推吳兆元主祭、季龍圖·沈恩孚·陳陶遺·張一鵬·金鼎勳爲陪祭、劉振球爲贊禮、主祭陪祭與祭者就位後、即上香、獻花圈、獻爵、奠帛、獻饌、並由金鼎勳讀祭文、讀畢、全體一鞠躬、繼即由主祭與陪祭送祝帛、詣焚燎所焚化後、復行就位、乃由韓氏第二女公子柳閑代表家屬答謝後、祭禮始告完成、

【舉行鄉謚】公祭儀式完畢後、接行恭上鄉謚典禮、推蔣竹莊爲主席、由龐甸材報告韓氏生平、如興修水利、保持主權、晚年尤致力社會事業、而勁節彌堅、語極扼要、繼由主席恭讀鄉謚文（另錄）、請謚以勤恪、當經一致通過、至是全體再度行禮、復由柳閑女士代表家屬致答詞而散、

【謚曰勤恪】茲錄鄉謚文於下、維周公旦太公望開嗣王業、建功於牧野、終葬、乃製謚法、謚者、行之迹也、累生時之行而謚之、所以勸善彰有德也、謚始於周、漢以後歷代因之、至清不廢、韓紫石先生歸道山後、同人議私謚、謹按傳云民生在勤、詩云執事有恪、先生當之無愧、爰謚勤恪、昭示來茲、毋忘盛德、蔣維

【徵集遺稿】韓氏弟子龐甸材、爲徵集韓氏生前詩文稿、特發文啟云、（陳陶遺拜書）「先師韓公紫石、去冬作古、其道德文章、爲當代所推崇、惟生平著作、此次悉遭兵燹、僅餘自編年譜、及永憶錄兩書、現已先行付梓、友好中倘留有紫師詩文稿件、敬懇抄寄環龍路三〇二號敝寓、以便彙編付刊、至年譜及永憶錄、因限於資力、所印無多、如欲添印、每部工料洋五元、於四月十號以前、請逕交靜安寺路卡德路口金城銀行、即可掣給定單、兩個月後、逕向浙江路六八九號百宋印書局取書可也」

工部局洋米明日漲價

工部局頃發布告、定自本月二十八日星期六起、洋米之最高零售價格改爲每升國幣二元、碎米每升一元七角、

工部局定期換發場虎車執照

工部局頃發布告、定自本月三十日星期一起、在戈登路五五七號發照處簽發、截至本年六月三十日爲止一季之場車及老虎車執照、

日陸海軍當局佈告 統制一切物資運用

同盟社本埠訊、上海方面日陸海軍當局、爲謀市民生活之安定、決定自四月一日起、對於一切重要物資、凡在上海地區之使用製造及販賣、概由興亞院華中連絡部統制、以期物資應用適當、頃發出佈告、並由日陸海軍報道部長發表談話、

【佈告原文】、查上海方面大日本帝國陸海軍爲謀安定上海市民之生活、對於嗣後上海地區內之在庫物資、根除國積居奇、並抑止物價高漲、及節省消費、務使物資之利用、臻於適當有效起見、茲定於昭和十七年四月一日起、關於重要物資之在上海地區內、凡使用製造及販賣等、概由興亞院華中連絡部任統制運用之責、因此左開物資、非有興亞院華中連絡部發給許可證、概不准在上海地區內私自移動、切望市民諒解大日本帝國陸海軍之意旨、予以充分協力、再昭和十六年十二月八日及同年十二月十七日上海方面大日本帝國陸海軍所頒佈關於敵國公私所有動產及不動產的權利、一概禁止轉讓或變更之佈告、並不因本佈告而有何等變更、特此重行聲明、如有違反本佈告者、當嚴罰不貸、切切、此佈、（附記）昭和十七年三月二十七日 上海方面大日本帝國陸海軍最高指揮官、

【統制物資】應受統制運用之物資列左、（一）鋼鐵類㊀鋼鐵類全部、㊁特殊鋼、㊂混合鐵、㊃銑鐵（生鐵）㊄舊鐵及廢鐵、㊅鋼鐵製品、（二）非鐵金屬（半製品合金及廢料均在內）㊀銅及銅製品、㊁鉛、㊂亞鉛、㊃錫、㊄安質母尼、㊅錳、㊆鎳、㊇焊、㊈鎢、㊉鈷、⑪鉻、⑫鉬、⑬水銀、⑭白金、⑮黃金、⑯鎂、⑰白銀、⑱鋁、（三）礦石類、㊀水晶、㊁工業用鑽石、㊂金屬原礦砂、（四）棉花及棉製品、㊀棉花、㊁棉紗、㊂棉布、㊃紗頭、㊄飛花、㊅棉屑、㊆破布頭、（五）羊毛類及羊毛製品、㊀羊毛、㊁毛絨線、㊂毛布、（絨毯）㊃毛織物、（六）蔴及蔴製品、㊀蔴、㊁蔴袋、（七）皮革類、㊀生皮、㊁毛皮、㊂熟皮、（八）橡膠及橡膠製品、㊀生橡、㊁車胎、（汽車用及腳踏車用外胎及裏胎）㊂工業用皮帶及水管、（九）木材、㊀美國木料、㊁三夾板、（十）礦油類、㊀原油、㊁重油（柴油）㊂汽油、㊃輕油、㊄燈油、㊅滑油、㊆航空油、㊇變壓器油、㊈護謨油、㊉牛油、⑪洋燭、（十一）煤炭、（煤球及炭結在內）（十二）工業藥品、顏料及油漆、（十三）油脂及樹脂、㊀桐油、㊁蓖麻子油、㊂松脂、㊃亞麻仁油、㊄蜜蠟、㊅洋乾漆、㊆生漆、㊇硬化油、㊈椰子油、㊉其他特別指示品、（十四）醫藥品及醫藥材料、（十五）機器及其附屬品、（十六）米、小麥、雜糧、麵粉、其他食糧品、（十七）鐵桶、（十八）紙類、㊀平報紙、㊁模造紙、㊂捲筒報紙、㊃紙漿、

【談話內容】陸海軍報道部長發表談話云、去年十二月八日、上海方面日陸海軍進駐租界後、關於界內動產及不動產的權利得失變更或轉移、一概禁止、凡封閉者、不外乎欲得上海地區敵性工場及教育機關等、均加耳一世紀以上榨取東洋的英美、並其他敵國勢力及多年以上海地區爲抗日策謀根據地、擾滅而清除之、茲者上海方面日陸海軍、約經三個月時間、對於複雜紛歧之上海地區內英美及其他敵國的過去種種策劃、全部明瞭、而著意於善良市民的安居樂業、先於二月十二日發出上海方面日陸海軍共同聲明、以明示其趨嚮、即是上海方面陸海軍以切念市民之福祉厚生之故、因竭力速向泰國·法印·及其他南方各地、設法流入物資、但市民方面亦應覺悟、對於國積居奇、一律根除、節約消費、舉中國之民衆與土地之全力、使物資多量流入上海地區內、與本埠在庫物資合併、以便供給其需要而配給之、切望努力辦理、因此上海方面日陸海軍對於上海地區內、在庫物資、加以限度、切實有效使用、抑制物價騰貴、今後關於上海地區內所有物資之使用、製造及販賣、全由興亞院華中連絡部長官負責辦理、統制運用、因此、重要物資在該區域內移動、均受統制、而本移動之統制、當隨揭示諸物資之使用·製造·及販賣、統制機構之完備、逐次解除、但前由駐華派遣軍總司令部及中國方面艦隊司令部制定公佈之揚子江下流、物資移動取締暫行規定、對於由上海地區內搬出物資至其他地域或向該地域外搬出、又或搬入上海地區內時、固仍得適用、而依照規定業已蒙發給許可證者、無須再受本佈告所規定地域內物資移動許可之必要、切望市民諒解、充分予以協力、

金門丸定期駛廈門 預留半價艙位 便利廈門同鄉申請回籍

據工部局情報處發表、四月九日東亞海運公司有金門丸輪船一艘開往廈門、現經商定預留半價統艙艙位二百名、以供廈門同鄉搭乘回籍、凡欲享受此項半價權利者、可從速向福州路一八〇號工部局三樓二七號辦公室華人疏散委員會接洽登記、先登記者當儘先有效、

公共租界明日起 將施特別戒備

屆時或將實行宵禁 自衛團員二千出防

本月廿八·廿九·三十·三十一天、公共租界警務處與保甲自警團、將實施特別戒備、據工部局某高級職員告大通社記者稱、屆時或將實行宵禁、並將若干非必要馬路、以鐵絲網封鎖、保甲自警團之團員約二千名、亦將分駐各衛要地點、站崗守衛、各捕房之首領、則負責於其轄區內、對酌所應採取之措置、一般希望、自警團之出防、將使擾亂情事減少云、

聖心醫院參觀記

一個爲貧苦兒童謀福利的天堂

誰都不該忘記的吧！聖心醫院在戰前是中國數一數二設備最完全救人最多的醫院。它的鐳錠療法，對於我國醫學界曾有過驚人的貢獻。之後，爲着環境關係，經過了許多挫折，才從楊樹浦齊國路原址遷至現在的祈齊路上，可是一些愛熱鬧，花天酒地的上海人，怕已忘懷它了吧！

三層樓洋房，紅色的圍牆，環繞的樹木，鐵門邊二塊瓷牌，上面有四個金字，這就是「聖心醫院」。那里，是籠罩在寧靜的氛氣下，雖然，和外面僅僅是一牆之隔，我却感到彷彿是兩個世界似的，在綠的草地上，我看見幾個病人在散步，也有醫齋在研究什麼。向一個門房說明了來意後，便由一位天主教的修女來接見，她白潔的服裝，正象徵着她心田的純潔，那份和藹，竟使我有一見如故的感覺，原來她姓沈——沈姆姆。

「貴院近況怎麼樣？」我湊上去，急急地問她。

「敝院有五十只床位，但想到住院的以外，外面貧苦的病人更不知有多少，所以每日上午另設門診掛號祗收手續費六角，並設有免費診，這也是希望窮人也能享些人的健康和幸福。」沈姆姆緩緩地說。在她的臉上，有的是同情，慈愛和熱情。

「貴院救濟精神眞偉大！」這是我心裏的話，因此不禁毫不思索地說了出來。「有幾位醫生和護士？」

「主任醫師是張克惠醫學博士，另外有英法籍護士長和護士及護士生等五十多個。」接着，她陪我去參觀病室，有三元一天的二等間，有五元一天的一等間，最使我感到興趣的是「小兒室」。那些天眞爛漫的小天使們正圍坐在小桌子旁玩木鴨呀！六面畫呀！木象呀！木卡車呀！兩邊平行地排列着的是十九只小搖床，小便盆和小椅放在它下面，床的中間，却隔第一隻茶几。看見我們時，他們都親切地叫「姆姆！」一個小女孩還爭先抱住沈姆姆的膝頭。沈姆姆告訴我這些都是遭父母遺棄了的孤兒，那個抱住她的女孩已經六歲了。當她二歲還不滿一尺長時，患了佝僂病，根本就不會站立和談話的。父母斷定她是個怪物，把她送了來，但經過張醫生一年多的治療，終於好了。

「你看，她多活潑！」沈姆姆有着得意的神色。

「最近沈姆姆還收養孤兒嗎？」

「本預備收的，可是爲經費的困難和近來代乳品的缺乏，也只好暫時作罷了。就是撫養已經在這兒的孤兒，都還覺得非常吃力！」一片愁雲飛上她的慈愛的臉上。是的她爲這些可憐的孤兒們愁憐，爲許多得不到她恩惠的孤兒們憂慮，更爲苦難的中國苦兒們悲哀！

「那些比較大的呢？」

「孩子們在上了十歲後，便由我們送到濟南去撫養，那里有一所規模很大的孤兒院，專門承收各處苦兒的撫育，除教導識字外，男的得學會一種技藝，女的學習女紅，都有一技之長。每年總有幾百對孤兒，配成夫妻去成家立業。」

時候已是十一點半了！女僕端了飯菜，投給孩子們。每個都有二色菜：鮮魚和蔬菜。一個白衣天使拿了一瓶魚肝油，在分給每一個孩子。稚嫩的，小得可愛的孩子們，在米珠薪桂的今天，我羨慕他們！

經過門診室時，我看見護士和護士生們在醫生的領導下忙碌地工作着。

別了聖心！——這病者的樂園，弱小者的天堂！我彷彿看見一條黑暗崎嶇的山路，成千成萬的苦兒們在那里掙扎着，掙脫了惡魔的爪牙，投到光明的懷抱裏，他們所藉以援救的，是這神聖的聖心醫院。（蓓蕾）

南京路七百十九號 新雅粵菜館 選料真實 定價公平 電話九〇〇八〇號

六瑩堂藏古今名人書畫展覽（第一廿一次）
●日期 三月廿四日起至卅一日止 ●地址 虞洽卿路寧波同鄉會四樓

美眼整容醫院 眼，耳，鼻，唇，整容專家 楊樹蔭醫師 女醫師
美眼手術前 手術後 高鼻手術前 高鼻手術後 索閱附郵五分
雙眼皮術 高鼻術 斜眼，小眼 厚眼皮，假眼 吊口，缺唇 厚顴，兜耳 豐頤，雀斑 美術，酒窩 眼鼻醜改造
地址南京路一三三號哈同大樓一二五號電話13844

日當局考慮遣返各國僑民

包括交戰國及斷絕外交關係者 欲撤離上海者應向日領署報到 英美荷比僑民不在此例

同盟社本埠訊、日大使館發言人川崎、昨日午後特召新聞記者集會、披露日當局已考慮遣返平民敵僑、但尚未商定具體計劃、而日當局刻正作擬具易於實行的計劃之準備、駐滬日總領署於三月二十七日發表通告、

欲離上海應即報到

略謂、日方有關當局擬遣返旅居上海之敵國僑民（英美荷比人除外）及對日斷絕外交關係各國之僑民、凡欲撤離上海者、應於本月內向禮查飯店日總領署護照科報到、發言人復切言上項通知、並不施諸英美荷比僑民、蓋英美荷政府託瑞士政府及比政府託瑞典政府、已與日政府從事遣回各該國僑民之談判也、

申請遣返計分兩類

凡申請遣返者、將分非永久僑民與僑民兩類、第一類爲外交與領署人員、政府派遣之官員、通訊社與報紙訪員、紅十字會人員及其眷屬、及開戰時適在上海之旅客、第二類爲婦女兒童及有特殊充足之理由者、上項通告雖僅施諸上海區僑民、然他區日領署現亦採取同樣步驟云、

交戰國家凡數十國

按對日本交戰各國、有美國·英帝國（包括英國·北愛爾蘭·紐西蘭·加拿大·澳洲與南非）海地·科斯太里加·洪都拉斯·瓜地瑪拉·尼加拉瓜·多米尼加·古巴·巴拿馬·荷蘭·比利時、對日本絕交各國有墨西哥·埃及·希臘·哥侖比亞·委內瑞拉·秘魯·烏拉圭·巴西·玻璃維亞·厄瓜多·巴拉圭·伊朗與伊拉克、

工部局定期開征夏季房捐

工部局頃發佈告、定自四月一日起開征本年度夏季房捐、西式房屋之房捐、該局並不派員收取、應由付捐人於接到通知書後、送交江西路一〇九號該局捐稅股核收、又該局所派收捐員、均隨帶證明文件、並粘附本人相片、以資識別、付捐人務須注意爲要、

本報職工集團助學

昨有某君以無名氏名義、獨捐本報讀者助學金三千元、嘉惠清寒、仁義可風、本報全體職工、上屆雖有集團助金之舉、本屆仍繼續捐助、藉表微忱、昨收捐款、計無名氏（收據號碼一二三四）三千元、本館全體職工一千元、唐君十四元、共計四千〇十四元、前存八萬三千三百八十元零八角八分、共結八萬七千三百九十四元八角八分、

工部局籲請節省用煤

工部局情報處公告云、本局爲保持存煤起見、特向市民籲請竭盡合作、體念物力維艱、對於煤斤消費、力求撙節、切盼在本月底以後、勿再使用煤斤、以供取暖之用、

物品價格

下表所列爲三月二十五日週三及三月份平均零售物價、此項物價表、爲工部局工業社會處所編、以備雇主調整雇員津貼參考之用、

品名	單位	售價 三月份
洋米	市升	二·二三五元
糯米	市升	三·五六三
碎包米	市升	一·九六五
麵粉	市斤	二·二六二
青菜	市斤	·三四〇
黃豆芽	市斤	·六五九
鮮豬肉	市斤	三·八七三
鮮魚	市斤	一·八六二
豆油	市斤	五·二四一
醬油	市斤	一·〇二三
煤球	担	二二·七五〇
細布	市尺	一·五七七

希臘籍珠寶掮客吞沒鉅款

俄人培爾斯登、又名巴拉巴石、在法租界邁爾西愛路三〇四號開設珠寶店、於去年五月間、有掮客希臘人開沙伞柴洛夫、（住霞飛路八一四至八一六號）、代培氏銷售珠寶鑽石達一百九十一萬六千七百三十八元之鉅、所有售價、均由開託其愛人蘇來維區、（舞女·俄人·住高恩路三五三號）、簽給支票、其中除培收到者外、尚少廿五萬六千七百五十八元、培雖向開索取、開始終遊約、實則開將該款、已購買二萬餘元之汽車一輛、與蘇女賃屋同居、度其逍遙歲月、培乃據情報告法捕房、控告開沙伞柴洛夫與舞女蘇來維區詐欺罪、捕房調查屬實、已將開蘇逮捕、羈押偵查後法辦、

工部局音樂會

工部局音樂隊定於本星期日下午五時十五分、假座蘭心戲院舉行本季第二十五次星期交響音樂會、節目計有四項、座價仍分七元·六元·三元五角、暨二元五角四種、

戒絕煙癮 康福多
她真糊塗 這時候還不戒煙！
戒煙並非難事。祇須用康福多三瓶。甲瓶放置烟膏一錢半。乙瓶放置七分半。丙瓶不置。由甲瓶開始服用。然後依次補光。即於不知不覺中戒絕煙癮。既無痛苦。尤極自然。而且康福多更具滋補效力。同時可以培補體力。
正德藥廠發行
康福多四大功效 滋補 療咳 治癮 戒煙

康福麥乳糖 美味滋補 先施新新及淡水路本廠均有出售

白濁醫理
上海青春病院 治療慢性白濁貴乎診斷的準確
院址：馬霍路二百十一號威海衛路口 診金：一元 診時：上午九時至下午七時
[illegible]

農家副業——畜牧

青年會農學講座 沈嘉徵講

一般農家、大都不能利用餘暇、農忙一過、便消磨時光於茶樓酒肆中、倘能因地制宜、從事畜牧的生產、獲利之厚、不下農產、今天所講的、不過舉其一二、畜牧首重經驗、否則寧從小規模試養入手、免遭重大的損失、

牛 都市附近的農家、可飼養乳牛、豐如籌款千元、選購泌乳量旺盛的「霍爾斯丹」種小乳牛一頭、十餘歲兒童即能任畜養之責、一二年後每月至少有五六百元之進益、照目前情形、牛奶棚及奶粉製造廠、需要甚殷、時值每磅生奶一元二角、每牛每日以產乳三十磅計、每日可得三十六元、每月即有千餘元收入、養牛首重選種、最優等牛日產八十磅以上、次宜預防疾病、因乳牛抵抗力薄弱、最易傳染胸膜肺炎、故每年夏秋兩季、必須注射預防針、管理亦不可疏忽、

豬 豬爲最普通的家畜、銷路甚爲廣大、惟利益不及乳牛優厚、農家養豬、目的不僅用其肉、且用其廐肥、況農產品中一部分殘渣廢物、又可利用以充豬食、成本便可減輕、徐家匯一帶、有專業養豬者、收購上海各飯菜館的殘羹、雖在夏秋兩季、衛生方面不甚相宜、但價廉而營養豐富、頗合經濟原則、倘能以殘羹加沸至百度、則更較衛生、近來肉價奇貴、肥豬每頭可值千元左右、倘養母豬、每頭每年可產小豬一二次、每次八隻、二胎可得十六隻、斷乳後每隻以百元計、每年穩得一千六百元、至於豬種、以選購中國之金華豬及泰興豬或外國種「巴克夏」爲最佳、因這三種豬成長速而肉質佳、且耐合粗糙食料、管理又簡便的緣故、

羊 綿羊以毛用著稱、但羊分山羊綿羊兩種、適宜飼養於北方較寒之區姑不具論、茲專就山羊之乳用種而言、其品種共有七八種之多、惟以「柴奈」種爲最著、每日可產奶五磅左右、多則可達十磅、每年產奶期平均有九個月、故每年約可產奶一千五百磅、每磅以一元三角計、即爲二千元左右之收入、至其飼料因產乳關係、應較鄉村一般的山羊爲優、爲乳羊體重五十斤、每日應給予的飼養量爲㈠乾草四市斤、㈡青草二斤半、㈢豆腐渣三斤、㈣麩皮一斤半、㈤大麥半斤、㈥豆餅四分之一斤、

兔 兔有肉用、毛用、毛皮用三種、而以飼養毛用及毛皮用二種爲有利、毛用兔以「盎哥拉」種爲最著名、而尤以英系者毛細且長、達五六吋、細若絹絲、可製絨綫等毛織品之用、兔毛每年可剪四次、得毛在半磅以上、每磅時值以八十元計、全年可得四十元、倘能自行染紡自色、絨綫、則照目前市價每磅可得二百餘元、一兔產半磅、可得一百五六十元、至於毛皮用兔的飼料費、與毛用兔不相上下、亦須將毛皮自行硝製後出賣、年來市上流行的女皮大衣、大都均用兔皮製成、每襲售價至一二三千元、仍能暢銷一時、

雞 雞爲農村副業中最普遍的家禽、東西各國、無不飼養甚盛、我國養雞歷史最早、祇以農民向無科學智識、對於育種、飼養、管理諸端、任其自法、故雞種混雜、產卵甚少、大概一雞每年產卵七八十個、照時值不過四十元、雞肉可售得三十元、共值七十元、而一年飼料、亦需此數、至於外國著名的「來克杭」雞、每年可產卵一百五十至三百個以上、飼料與中國雞相彷、產卵較大、售價亦較貴、如養雞三百隻、全年可盈餘萬餘元、一家數口、維持生活而有餘、惟欲從事養雞事業者、第一須選擇優良品種、第二須設備完善、第三須注意雞病的預防、如三者俱備、則成功可期、

蜂 蜂雖屬小昆蟲、而所產的蜜與蠟用途甚廣、蜂蜜除藥用外、可充調味料及營養品、蜂蠟則爲重要的工業原料、且爲軍用、醫藥所不可或缺的物品、故世界各國無不飼養甚盛、我國養蜂事業、尚未發達、且蜂種不良、產量不豐、普通良種爲意大利蜂、體長大、呈金黃色、每年每箱可產蜜二三十磅至五十磅不等、每磅以時值四元計、可得一百元至二百元左右、此外尚有蜂蠟三四磅、亦可售得四五十元、至於蜂種大約每箱五框、有一萬隻、定價自一百五十元至二三百元不等、故蜜源旺盛之區、養蜂事業最爲有利、因爲除購置蜂種、及調製蜜蠟器具等外、無需飼料的消耗、且養蜂對農作物傳粉作用大有幫助、其採蜜的植物種類爲紫雲英、蕎麥、瓜類、油菜、柑橘、蘋果、柿、茶等類、

上海［illegible］學校 添開新班四月一日開學 備有宿舍 可以住讀
（資格）不限年齡不限程度
（科目）國文 英文 日文 常識 算術 代數 幾何 珠算 縫紉 刺繡 編織 記帳 鋼琴 口琴 唱歌 英語會話 中文打字 英文打字
（時間）自晨至晚自由選定
（校址）第一校：華龍路五十四號 第二校：克能海路六三〇號

林庚白逝世

文壇名宿林庚白氏、寄寓香港、不幸於去歲十二月十九日遇難逝世、識與不識、同聲哀悼、林氏遺有子五女、皆已長成、聞其滬上家屬、定今日（廿七日）在大西路四四二號圓明講堂誦經、藉誌追思、

大陸狀元樓新猷

虞洽卿路南首大陸飯店舖面附設之大陸狀元樓、爲滬上寧波菜館巨擘、邇來鑒於中外仕女、惠顧者衆、正事計劃擴充座位、並飾新大禮堂等、該樓並添設經濟菜多種、砂鍋燒味居多、頗稱別緻、於今生活程度日高之際、頗適滬上居民之需要、

社會服務

▲失業工友注意 茲有中國內衣公司委託代徵求車衣工人數名、須熟悉縫紉內衣襯衫及一切車衣工作者、方爲合格、如願應徵者、可逕往康腦脫路金司徒廟中國內衣公司黃其聰君接洽、

▲昨日本報發報時間七點十分

體育新聞

球王 乒乓 羽球 足球 籃球 排球 球王牌品質超羣 球中之王 球大王 製球專家中國圓圓球廠出品 電話95189

昨足球友誼賽 合羣法陸軍和局 上下半時各無紀錄

足球友誼賽、新興勁旅合羣隊挑戰法陸軍、昨日下午三時在畢勛路東華球場、觀衆盈千、合羣法陸軍在緊張劇戰局面下、龍騰虎躍、合羣對法軍不分勝負、合羣開球、韓龍海率領三軍、傾師來犯、越過最後防綫、蕭子文拉足猛射、法陸軍門將萊凡、畢竟身手敏捷、成角球、化險爲夷、法軍不甘示弱、老將辛氏單騎來犯、在廿碼處橫掃、合羣張邦綸見來球兇險、高躍救出、上半時各無所獲、再戰聲中、法軍中鋒傑曼恩、野心勃勃、進襲中原、戴麟經識破其計、中央突出、與唐佐文進襲、惜曹零芳失足、未獲成功、未久、時間告終、各贈鴨蛋一對、

▲合羣
陳志鵬
曹零芳 蕭子文 唐佐文
韓龍海 戴麟經 潘鴻海 張邦綸上 姚崇下
許克宏 廖世明 張邦綸
陸慶祥 朱梅龍

震旦盃足球賽比賽規程公布

震旦體育部主辦之震旦盃足球邀請賽、參加者計金獅·合羣·友聲·震旦·聶中丞·及法捕房·已訂定公佈、摘要錄下、㈠凡參加本盃賽各隊之任何一球員、不得再參加其他一隊、㈡凡與賽各隊、如發現其球員有假姓名者、取消其比賽資格、㈢本盃賽採單循環制、㈣每賽規定九十分鐘、分上下兩半場舉行、㈤凡逾規定時間十分鐘到場者、作棄權論、㈥凡一隊球員、不滿九人上場者、作棄權論、㈦凡一隊棄權二次者、取消其比賽資格、㈧預備員二人僅可於死球時通知裁判員後代入、㈨每隊上場比賽時、須自備完好足球一隻、如遇雙方均未帶球、將作雙棄權論、㈩抗議應於事件發生后四十八小時內提出、並繳付抗議費十元、該款如認爲抗議合理時、得如數發還之、

慈善籃球定期舉行 強華良友會師

▲兒童節起三賽兩勝

良友籃球隊、自經張銘生君之策動、業已組織成立、並由本市皇后大戲院主人張松濤君發起、邀請此新起異軍、與前屆西青盟主強華、於四四兒童節起、作三賽兩勝之義戰、錦標亦由張氏捐助、定名皇后盃、將來門票收入、一律不除開支、撥數捐助本市貧兒工藝院、交鋒日期、亦已決定下月四（星六）、五（星日）、及八日（星三）、分三日舉行、事關慈善、故兩隊當局、均已慨然同意、按強華即百樂門之化身、良友則爲華聯隊之變相、

讓分小小足球 今日截止報名

讓分小小足球聯賽、報名定今日截止、最後註冊時間、以今日下午六時爲限、手續尚未齊辦各隊、亦須於上限時間前向山東路五馬路晉愛坊八號王瑞記運輸公司補具、所繳照片、亦以二寸半身爲限、

週末足球友誼賽 徐滙對聶中丞

足球友誼賽、徐滙公學隊定於本星期日（廿九日）下午三時迎戰聶中丞於徐家滙該校球場、聶中丞則會敗龍威聯軍、相逢必有劇鬥、徐滙陣容昨由王神父公布如下、

高致文 顧之藩
強遠智 曹德明 莊文權
金士英 馬子方 汪國光 康克勤 朱蒙泉
鍾桂青 徐德明 周德法 蔣鵬魁 任家桂 麥爾森

華都 午餐舞 錢亞菁 周麗娟 胡瑛瑛 洛平樂隊伴奏 劉莉娟 陳愛莉 黛妮 以上紅星·餐舞候教 晚舞提早

滬光 今天日夜四場 二時半 四時半 六時半 八時半
同窗不同心！相愛却相憎！
洞房花燭夜主角 劉瓊 王慕華 殷秀岑 許良 張萍 合演 監製 張善琨 編導 李萍倩
歡喜冤家
新穎風趣 別具隻眼 戀愛名劇 現已售票 遠勝「生離死別」 戀愛·新觀點 青年·試金石
中國聯合影業公司巨片

愛多亞路南京戲院西 龍門 （時間）三時 八時 （座價）三元 二元
今天日夜兩場公演 江笑笑領導主演
鮑樂樂 朱炎 袁知非 於斗斗 聯合編導
洋囡囡 保證……笑足九百次
觀衆要求提先公演 江笑笑反串洋囡囡 精彩百出笑痛肚皮
上午十時開始定座 電話·八六一·一七五

國聯 電話九二六二一 明天日夜兩場 （日）二時半（夜）七時半
觀衆熱烈要求 徇情破例開映
（注意座價）一元二元 八角一元二角 五角
家
全體明星 全體導演
中國聯合影業公司巨片 巴金原著

天蟾舞台 地址四馬路 電話九〇五六〇
鴻春社 北京科班 日戲二點 夜戲六點 上午十時售票
價目 五元 四元 二元五角 二元 一元五角 一元 五角
今天日戲 頭本 明天日戲 二本 後天日戲 三本
今夜初次隆重獻演 四本 典禮隆重 迎接國母回朝 包公打龍袍 新奇開打 范仲華做官
狸貓換太子

北京路宋家弄 浙東 電話92534 賈靈鳳 筱丹桂 張湘卿
今天日戲 孟麗君（上·林遊苑·三美圓）
五月籌備 耗資巨萬 花好月圓 今夜隆重獻演 開鑼編導
大補缸 花燈會·提早出巡·小上墳 請早來！
明天日夜 花好月圓

虞洽卿路南京路口 皇后劇院 電話95912 越劇皇后 姚水娟 李艷芳 錢秀靈 領導越劇團
今天日戲（後部）龍鳳鎖
今天夜戲·最後一場· 孽海情天
下期新戲 淚灑相思地

上海戲劇學校 斌記更新舞台 假座牛莊路 電話（定座）九七一七七 九三〇七二
座價 四元 一元七角 八角 三元五角 一元四角 六角 四角 電話定座 專送上差
今天星期五日戲 公演八十二次 下午一時開鑼 前部 殷家堡 後部 擒殷洪 落馬湖 擒李佩
明天星期六日戲 公演九十三次 下午一時開鑼 全部 棋盤山 青石山 全本定軍山 太行山
預告 荀灌娘 積極排練 不日公演

斌記更新舞台 地址牛莊路 電話九七一七七 九三〇七二
上午十時開始售票 電話購票 不取送力
今天夜戲 趙松樵 劉文魁 鳳凰山 獨木關 小楊月樓 石頭人招親 郭玉崑（孫劍秋） 絕技出手 雙义空前 觀衆要求 再度公演
明天夜戲 趙松樵 劉文魁 漢壽亭侯（王其昌） 郭玉崑 三本鐵公雞 特別武打 小楊月樓 （前）虞姬（後）韓信 霸王別姬 未央宮斬韓信 孫劍秋 唯一傑作
風流皇后香艷名劇 武則天 （連台新戲）（不日公演）

黃金大戲院 院址法租界八仙橋 電話八〇二四四號
演期將滿即日臨別
黃桂秋 麒麟童 青風亭 桑園會 全部趙五娘
敬啓者本居諸藝員演期將滿此次演畢或則小別休養或則離滬他往重蓋不日何期各界可來注意是荷

大舞台 電話九〇二〇〇 九二〇二〇
今夜繼續舉行 提燈會 （注意）每日上午十時開始預售戲票
天天擁擠 盛況空前 馬龍燈 高蹺 大會 今夜六時半開演 同時開演
（新戲）林樹森領銜主演 三門街 頭本
林樹森 武鄉侯
定座擁擠·向隅堪虞

大世界 共舞台 電話八四八〇八五八八九
明夜獻演 第八集 怪俠歐陽德
趙如泉 搶生死板 黑夜魅影 寡婦佳人 風流薄命
祇有今夜最後一場 第七集 怪俠歐陽德
陳鴻聲 陳桂蘭 李羣英
後天星期日戲 五本狸貓換太子

金谷飯店　廣西路四三九號
GOLDEN GARDEN RESTAURANT
二樓（下午）茶廳
精美茶點　冷熱飲品
供應界人士在兩間之獲享受·各種仕餐另
本店名菜　燜爛鷄　鄉下嫩鷄　元汁燜爛
午餐十二元半　晚餐十六元　菜價大十元　燜爛鷄特別大菜廿二元
本店音樂由康脫萊拉斯君播送　電話九〇六〇五，九一六一七

明日起下列首輪四院座價修正如下：不分平日週末或例假，日夜一律，二元五角，三元，四元，五元（捐稅在內）

美琪　電話六一一一　今明兩天日夜獻映　二時半　五時一刻　八時　勞納李根　潘瓊蘭　合演神秘緊張偵探趣情巨片　三頭六臂　Nine Lives Are Not Enough　訪問得獎　新忙七八！　破案奇險　生死到一九！　准後天起星期三止榮譽獻映　李却狄克斯光榮作　驚天地泣鬼神戰爭奇情巨片　沙場喋血　亞木傑圖炮轟托原決鐵衛　拉城大攻火炸辛平大戰騎鋒

大光明　電話三三三三二　今天日夜榮譽獻映　二時半　五時一刻　八時　亞博……考斯坦羅　安德羅三姊妹神怪滑稽巨片　怪屋捉妖　HOLD THAT GHOST　房間變恐怖！鬼現精出！夜生蠟燭！妖走脚天票！鈔滿飛！　屍鬼嚇得毛大小，站汗毛班得笑氣透，驚怪弗轉　准星期日起一，二夜日映獻　瓊斐納亨利方達　艷姬嫉妒硬漢結暗胎珠狂火熾　落霞孤鶩

南京　電話八一四三三　今天榮譽日夜獻映　二時半　五時一刻　八時　瓊斐納亨利方達　文藝奇情巨片加映五彩卡通　無比凄艷　WILD GEESE CALLING　落霞孤鶩　香飛瀑頸情生雁頻了鶩水秀！投倒色衆聲推破萍鶩！　塵暗珠舞落室戲硬妒狂　風淪，姬結胎隊調，淡火熾　星期日起一獻映神秘偵探巨片　勞納李根·瓊潘蘭　三頭六臂

國泰　電話七三七五七　今天日夜榮譽獻映　二時半　五時一刻　八時　錦繡山河神仙眷屬　戰術奇妙戰略堅決戰功顯赫　李却狄克斯瓊·登一餘合　芳萬人演　沙場喋血　MAN OF CONQUEST　驚天地泣鬼神　披肝瀝膽血淚　亞木傑圖排轟托原決鐵衛　拉城大攻炮擊辛平大戰騎鋒　准星期日起二一獻映滑稽巨片　亞博……考斯坦羅　嚇得汗毛站班笑得透氣弗轉　怪屋捉妖

大華　電話六〇二七一　今天起榮譽獻映　二時半　五時一刻　八時　有酒有肉相打相罵　海洋作播騷！飛魚作菜！華雷斯皮萊大傑作　瑪麗德萊斯勒·華萊斯皮萊　演合　發威飛　踢腿　BARNACLE BILL　拳大臂粗只怕女人　躲在樓下打轉跪在地上討饒　妙趣漁家　熱艷樂　唱山歌喫乾醋打出手好稱　明日起院座價修正如下：平日及週末例假不分，日夜一律：二元，三元五角，四元，五元

麗都　今天獻映　二時半五時一刻　八時正　賈克奈上劇　無嘉維絲　黛一八　天賜嬌妻　明天起座價一元二元半　二元半　星期二獻映　血染山河

金門　電話七二〇四五　今天獻映三場　二時半　五時一刻　八時　超特恐怖刺激情奇巨片　瓊克勞馥　茂文陶格勒斯　雙星領銜　是狠毒婦人？是刁詐女？是魔女？是善良女性？　鏡子是她仇人　A Woman's Face　CRAWFORD·DOUGLAS　愛恨衝突善惡鬥爭　匿信敲詐居心何忍　女人面孔　玉面一抹傷痕　芳心無限創痛　雪車救主天良未泯　本片星期日加映早場

光陸　二時半　五時　八時一刻　米蓋羅納　領銜新作　雛鳳清聲　明天新訂座價　一元半　二元半　後天起映　新西遊記　葡萄春滿　密切注意期映音樂巨構百萬

辣斐　辣斐德路貝勒路口　今天四場　二時　四時　六時　八時　電影皇帝米蓋羅納　人人說他闖禍坯，個個說他不成材　榮譽貢獻　幼年安迪生　明鏡照燈光，替母親開刀　汽笛當電碼，救全車性命　星期日十時半加映一場　下期開映　發財新術

巴黎　二點半　八點五　點半　李德伙義　哈萊鉅片　寶劍神鞭　神出鬼沒！驚魂喪膽！　星期日起加映早場　鐵馬

滬光　電話八四〇五〇六　今天四場　二時半　四時半　六時半　八時半　贈券停　劉瓊　王慕萍　許良　殷秀岑　主演　遠勝生離死別　歡喜冤家　李萍倩導演新作　戀愛新觀點　青年試金石　同窗不同心　相戀卻相恰

杜美　電話八〇七七五　上午售票　二時半　五時半　八時　泰羅鮑華　洛麗泰楊　唐亞契　亞契　風流千金　華貴千金　窮措大　字幕香艷幽默趣史

榮茂銀號
專營軍票廠單　一包起做
每戶贈送活動牙刷
地址　北京路二六六號中一大樓五樓十七號
電話　一四〇一七三一三九二四

商業新聞

債市漸逐向榮

消息利多

中西股亦多上升

公債暗盤，昨市初頗平順，賣方似有高壓之勢，而進戶極爲躊躇，見賣即拖，賣方因隔日已售出甚多，其氣已餒，市價乃冉冉上翔，其中尤以丁種進戶最擁擠，初開爲五十八元一角，而進戶蠭湧而至，瞬即高至九元，一般人遂又改爲八元三角開盤，當時賣方大康成祇餘二三十萬，即覺粥少僧多，更高至九元五角，丁種獨賤，人共趨之，前日獨跌，昨乃獨漲最多，同利鴻大潤利鴻興大豐怡泰均有買進，大康成胡鶴記中一聯和供出較多，餘如恒泰寶隆亦有塞出，市價仍供不應求，逐漸向榮，聞有消息利多，人氣堅昂，市况轉盛，結果續漲三五角至一元四角，成交約一百十餘萬元，玆列簡明表於後，

類別	最高	最低	收盤	比前日
統甲	[illegible]	五六·七〇	[illegible]	漲〇·五〇
統乙	六〇·五〇	五九·六〇	六〇·一〇	又〇·六〇
統丙	六〇·四〇	五九·六五	六〇·一五	又〇·四五
統丁	五九·五〇	五八·一〇	五九·五〇	又一·五〇
統戊	六〇·六〇	五九·六〇	六〇·一〇	又〇·五〇

昨外股上升甚勁，交易復增達一萬五千五百股，計怡和紗廠共做一千九百股，價由二十六元二五升爲二十七元、信和由七元三角，高達七元六七角，及中紡由十元九角升爲十一元一角，各做二千股，紙業一千五百股由六元三角半，小挫爲六元三角，二百股公共汽車九元，一千股中營十元九角，一百股英聯二十元〇五角，五百股怡和啤酒六元四角，五百股墾植由二十六元半升爲二十七元，五百股業廣十八元一角，二百股開平四十五元，一百股電話二十六元，六百股電車價由四十一元退至四十元〇五角，後四十元〇七五，二千股上海毛絨六元五六角，二千股加倫丹八元六角，四百股麟格志均十四元，係均未做開云，

昨華股多見上升，中國銀行升二元半，做過一百四十二元半，永安公司獨小二元，爲七十三元，新新升一元，爲七十九元，大中華火柴升一元半，一百二十一元半，爲成交價，世界書局（新）五十一元，生化優十六元二角半，新亞（新）三十三元半，中法（新）四十九元半，中國內衣進價十九元，售出十九元半云，

黃金反漲爲跌

軍票亦見下降

現金烚赤暗市，轉漲爲跌，一萬九千元大關衝出後旋即盤入，黃金登記，聞已展期三日截止，賣貨出籠增多，照各方人心轉軟，復因日軍票平疲也，晨初即承上日收後漲勢，高四百元，巳升至一萬九千元關口，次見一萬八千九百元，某金號突來力進，成記德孚及散戶跟買亦殷，價竟步抬起五百元，升至一萬九千四百元高價，忽見合發來猛售，永豐裕生大永同康永及銀樓幫四起爭出，宏慶永公和泰賣，棉紗狂退，價竟步瀉一千元，跌至午刻見一萬八千四百元低價，午收一萬八千四百五十元，比上日午收低一百五十元，當日有一千元上落，下午退至一萬八千三百元，又回升爲一萬八千四百元，銀樓首飾金，大新同行每兩初先掛升五十元，爲二千元，俄即步降一百元，計一千九百元，（收進減二百元），軋小五十元，黑市十四元左右，銀洋一枚再升爲八元七八角云，

外幣市況，英美金鎊各降十元，前者爲四百十元，後者爲四百二十元，美金票仍爲二十五六元，大票減小一角，軍用票香港票仍爲三元五角，於午後曾退至七元二角半，最後爲七元三角半，

棉紗又要登記

雙馬賣氣復盛

棉紗市況，始漲繼跌，形勢轉疲，此因棉紗又要登記，致人心不振而趨下降矣，二十支雙馬初開價爲三千五百五十元，旋以人氣熱烈，買者踴躍，升至三千六百三十元，不料有一部份多頭乘高出籠，及賣氣復盛，逐步落至三千四百元收盤，四十二支藍鳳八千八百五十元至九千元，六十支立馬一萬八千二百元，六十支牛頭一萬八千二百元，四十支彩綠二萬一千元，二十支月季四千四百二十五元，至四千四百五十元，二十支天女四千三百元，二十支紅魁星四千二百元，二十支雙馬四千二百五十元，二十支雙地球四千三百九十元，二十支五子四千一百元，二十支地球四千二百五十元，十六支藍鳳五千二百元，十六支紅魁星四千四百元，十六支金塔四千二百三十元，十六支彩球四千三百五十元，十六支大寶四千二百元，十支紅寶二千九百元，十支童子軍三千一百元，十支紅雙馬三千一百四十元，

售盤下挫

棉布獲利轉賣

▲廠布　昨市趨疲，乃因散戶獲利轉賣，而新戶因登記關係，不敢貪進，故售盤多數下挫，白貨跌二元至五元，漂染布跌二三元，府綢綫呢跌每碼五分至一角，大鵬細布一七五元，貢細布一七二元，十六磅飛鴻五七元，八磅振中粗布九十四元，雜雜士林布二六七元半，白貓花布一三五元，本街成交各布五百餘件，

▲東布　昨因日軍票回挫，市盤下降，龍頭細布新單晨開二百十八九元，午收步軟至二百十元〇五角，下午二度跌至二百〇四元，但中擋細布與現貨龍頭行方續來吸收，故龍頭新單收盤時又回升至二百〇八元，彩球飛魚一百九十二元五角，陽鶴百九十一元半，喇叭百九十一元，五福細斜百六十七元，四君子嗶嘰晚收降至六元四角，紅單新稅六元二角六分，

洋米零售

明日起每升二元

工部局平價洋米，自二月十八日起，每升零售，增爲二元，碎米每升一元七角，

邇來國米售價，殊無正市，紊亂不堪，市區較爲低廉，昨日傳聞早晚稻三百九十元，三百八十元，法租界爲三百六十八九元至三百六十元，市區僅三百三四十元，負販每斗較前略增自三十八元至三十五元不等，店舖門市大都每升售三元七八角，至四元，糯米久已無到，僅些須陳貨，或有脫售，昨開原包金壇白元，連袋四百元，

馬尾襯價獨疲

昨日呢絨市氣仍緊，各貨行情，無論春秋花呢，嗶嘰，華特呢，夏令白貨羽紗呢，萬而鼎，冬季大衣呢馬褲呢等，西服裏襯類之羽紗花洋布，軟襯黑炭襯等，莫不齊見挺漲，獨馬尾襯，近反以跌價聞，舊售三元一碼，刻則祇售一元八角，亦可謂絕無僅有者矣，

雜糧囤胃稍懈

雜糧市仍鮮生色，囤胃依然懈怠，實銷戶雖進不力，故市勢續呈乏神，豆類行情又見下挫三五元，豆餅同降二元，其餘亦少振作之象，計售開平湖杜豆一百包，價二百十元，浦東黃豆二十包，價二百零一元，天津金元四十包，價二百二十七八元，又蒸豆三百包，價二百二十元至二百十五元，平湖赤豆三十包，價二百二十元，崇明沙赤二百餘包，價一百九十五元至二百二十元，又沙鹽二百包，價一百三十九元至一百三十三元，吳江揀青五十包，價二百零八元，弈牛豇豆十五包，價一百三十三元，山東生仁一百包，價三百四十元，明光紅糧一車，價一百三十三元，南京雪蘼四十包，價二百九十元，明光白蘼七十包，價二百二十元至二百二十五元，無湖白蘼五十包，價二百五十元，利字豆餅三月份棧單一千片價五十二元半，蛙記豆餅二千五百片，五月份棧單價爲五十一元二角至五十元零，

龍口粉步升百元

龍口綫粉干，爲佐餐妙品，任何湯類均可參加，玆值百物騰貴聲中，故於二旬間漲度亦達百元，昨市行盤爲六百元，青島粉較高者爲五百四十元，

香烟價又回好

昨日香烟市況，利買傳說不盛，各方再來拖進，執貨者趁勢出脫，故價重見向榮，做開計大英牌每箱一萬一千元，結果買者一萬零九百元，稍有成交，比上日昂九百元，老刀牌九千四百元，五華牌六千元，品海牌七千五百元，小仙女牌六千二百五十元，市面尚平，比上日軋升一百元，日烟金槍牌三千一百四十元，金天樓三千一百五十元，紅玫瑰牌二千一百七十五元，國烟白金龍牌七千四百元，均較昂，

中華股票公司　代客買賣華商股票　地址：九江路證券大樓三四四號　電話：九三七〇六　九四三七六

裕興證券號　代理買賣華商股票　（地址）二馬路證券大樓廿二號（電話）九一六二六－九一二二

華孚銀號　上海市銀錢業同業公會會員　專營現期：棉紗廠單　軍票公債　小額交易證傭低廉　門市部兌換各種貨幣　北京路384號（河南路西首）電話98118

蘋菓（四）

高劍農

持歸時之，三年，乃結子五顆：「味如柰又似林檎，多汁，異常酸美！」送縣，上州，以其奇味乃進之。後樹長成，漸至三百顆，每年進之；號曰「朱柰」，至今猶存。德貝博等州，取其枝接，所在豐足。人以爲從西域浮來，礙渚而住矣。」這條中所說「味如柰，又似林檎」，明明表示它和柰與檎稍有分別；「號曰朱柰」，卻是因爲不知道它究竟叫什麼名字，所以只好和舊有之果名相比附也：你說這不是蘋果樹也又能夠是什麼？假設有人不承認柰就是蘋果，至少現在他總該承認我國這時已有了真正的蘋果樹吧！且它這條中又說：「德貝博等州，取其枝接，所在豐足。」是連現在河北省所以多蘋果樹的原因，也清楚的記錄出來了！這真是絕無僅有的一種好史料！

唐朝是翻譯佛經最盛的時期，佛書的名辭，也當然在這時最爲人所熟知：果然「頻婆果」的名辭，恰又正是這時開始的！據太平廣記引證一種名叫洽聞記的書說：「唐永徽中，魏郡臨黃王國村人王方言，嘗於河中灘上拾得一小樹栽，埋之，及長，乃林檎也：實大於小黃瓤，色白如玉，間以珠點，……光明瑩目，又非常美……貢於高宗，以爲朱柰，又名五色林檎，或謂之聯珠果，……種於苑中。……上大重之，賜王方言文林郎，亦名文林郎果，俗云「頻婆果」，河東多林檎，秦中亦不少，河西諸郡亦有林檎，皆小於文林果。」按貞觀永徽，一唐太宗高宗年號，一朝代相次，頓丘臨黃，又地方相鄰，這一條是否和朝野僉載中所載的是同一事件呢？我說無論怎樣吧：要是兩件事呢，既足表示蘋果樹的傳入不止一次；就是一件事呢，也更能證明這件史跡的確實性；而我們也借着這後一種記載把頻婆果名稱的起源問題解決了。一郭橐駝種樹書已有「貧婆」之名，我以爲這書分明是假託的，故不取。（未完）

皇后　電話九七七七七　今天四場　二時半　四時半　六時半　八時半　樓廳特設雅座椅（二元半·三元·四元）　榮譽獻映　梅熹　顧也魯　韓蘭根　殷秀岑　合作　空前最新時裝劇　陳燕燕　早後場晨！　標準夫人　以家去來　生離母爲　正義而死　却是親子　客滿

新光　電話九四九五〇　今天四場　二時半　四時半　六時半　八時半　座價二元半三元四元　黃河　主演　張琬　王熙春　張善琨監製　下集見撥日雲　屠光啓導演　下集梅花落　是非分明　結果夫婦重逢　共樂團圓　新華出品　後天晨十時半早場一元二角

大上海　電話九三三三二　今天日夜三場　二時　五時一刻　八時半　（二元半）（三元）（四元）　獨家開映　上擠加擠　陳燕燕　劉瓊　賀賓　張琬　主演　洞房花燭夜　男女貞操問題，女性同來一伸冤抑！　願天下三妻四妾非是不是女處死便是　中國聯合影業公司巨片

國聯　電話九六六一六　定座　最後三場　二時半　五時二元　八時三元半　祇有今天！　★暴露社會黑暗　投機！賭博！搶劫！　王引　許良　張帆　（主演）　絕對緊張極度擁擠　老虎小　明天日夜兩場　日夜二時半七時半　家

金城　今天三場　二時半　五時一刻　八時半　機良來重土捲　白虹　慕容婉兒　喬奇　主演　地老天荒　鏡花水月皆是幻　天地老荒不了情　金星巨片　舒適編導

金都　電話三一四〇三　今天四場　二時　四時一刻　六時一刻　八時半　客滿　國泰巨片　情海多波折　何兆璋導演　領銜　周璇　主演　呂玉堃　袁紹梅　夢斷關山　別時容易見時難　相逢已是再世人　後晨十時半加映一場

紅寶劇場　日場二時半　夜場七時半　電話九〇六七二號　地址新世界原址　價票四元二元　連滿！　來名劇　榮譽貢獻　今天日夜公演全部族新古裝熱情香艷鉅劇　武松（與）潘金蓮　陳琛飾潘金蓮　孫敏飾西門慶　高生飾武松　陳納飾王婆　袁述飾武大　集中全滬優秀影星陣容堅強空前第一　下期預告　鄉四角戀愛　鳳求凰　喜劇　李樸園編導

綠寶新都　定座電話九〇六三七　今天公演施家劇團　劉別謙原著　陳秋風編劇　今天獻演　明導演　夫婦之道　紅花瓶　下期公演春風回夢記　新鮮名貴裝艷　九四點鐘二元半　七點半　二元　二元五角　訂座電話九四四四四

璇宮劇院　愛多亞路成都路口　上海滬劇社　標準申曲　電話三六九〇五五　日戲二點一元二元　夜戲七點半　昨天軋足　小喜臉　上海人·有啥做啥·申曲觀衆·包試包靈　妖媚女性資誘弄狐狸精力的白漂展換天偷手段。好他拆。白家拆·花家拆。包發鬆發噱

大中華　大中華劇場　四馬路中定電話九〇一九〇　日戲二時半　夜戲八時　一元二元三元　文濱劇團　堅強陣容　（陣容爲筆劃序）　小筱月珍　王雅琴　金泉生　筱桂茶　方盤新　沈桂英　沈筱麥　沈月英　王筱雲　王林英　昨天客滿　王梦良最新編導　全體男女主角共同大做大唱　好事多磨　生長在鄉間的一致在來到繁華的追求，在折拆，野的在金瓶裏的花·家拆　下期青鳳新獻　風捲殘雲　又是一部悲劇

中央　六馬路雲南路電話九〇七〇二八號　星期日至　二時　二時半　五時半　七時半　四場　座價樓下一元　樓上二元　樓上二元半　胡楓適舒　（主演傑作）　金星公司成名傑作　空設相思局　落花無意　桃花湖　可奈黃金夢　好事多磨　鄭正秋原作　鄭小秋導演　明天起開映　重見光明　陳雲裳主演

滬西　二時半　五時二角　八時四元幼二角　夏霞　客串　孫敏　舒適　徐風　胡楓　合演　舞女生活特寫　國風景素描　花濺淚　（下期開映）上海淘金記

新新　靜安寺路車站旁　今天獻映　二時　四時　六時　八時　全部五彩武俠巨片　勞勃泰勒領銜　俠膽英魂　劫獄捷如閃電　巷戰猛如轟雷　鎗桿子打出身做英雄要有本事當好漢一方！才

大滬　靜安寺路電話二八一九九　今天四場　二時　四時　六時　八時　韓蘭根　殷秀岑　新稽滑傑作　上海淘金記　心想發財運道未來　等到發財　觸到霉頭　後天獻映　孫敏　陸露明　魂

國泰　白克路太平橋　今天四場　二時　四時一刻　六時　八時　韓蘭根　殷秀岑　滑稽鉅片　恭喜發財　臨陣脫逃　上台登舞　一心想做大明星　赤手空拳小影迷

光華　二時　四時　六時　八時　七角　八角　幼童四角　周曼華　顧蘭君　呂玉堃　朱璧　合演　奈何天　迷惑少女失身　虛榮　甘言蜜語　紈袴惡棘　哀感鉅構

明星　電話九〇三五〇號　二時　四時　六時　八時　樓下八角　樓上一元　不怨連看　今天開映　李綺年（主演）　天長地久　後天開映　全部五彩　孤兒歷險記

卡德　卡德路　今天二時　四時　六時　八時一刻　一律八角　顧蘭君　顧也魯　主演　小房子　交際花　環計大腹　賈醫性命　下期映　惜分飛

恩派亞　八仙橋　今天二時　四時　六時一刻　八時一刻　七角　八角　四角幼童　張慧冲　龔秋霞　主演　一身是胆　後天映　胡蝶主演　夜來香

山西　北山西路　今天二時　四時　六時　八時　七角　四角　不怨連看　顧蘭君　古裝無上傑作　貂蟬　中國出品美國拷貝　光線聲音不同凡響

浙江　今天三場開映　二時　五時　八時　新鐘正　座價一元二元　不怨連看　埃洛　林蒂爾　主演領銜　殺得人仰馬翻！　熱得骨蝕魂銷！　金城鐵騎　下午一時起預售各場戲券　最後一天　明天開映　神鈴俠

九星　福煦路　今日三場　二時半　五時　八時　埃洛武俠艷情　弗林巨片　鐵騎神鈴　橫行無敵　熱血男兒　掃蕩寰逑　全部五彩天然　下期映　聖俠歸來

平安　兩時半　五時一刻　八時一刻　梅蒂斯狄沉痛深刻　蓓蒂斐兒主演　人獸關頭　星期日早場　大水手　卡通　小佩蒂　集錦

榮金　康悌路　二時半　五時正　七時半　王熙春　屠光啓　野花那有家花香　男女法夫妻　火併

華影　最後兩場　二時半　五時　座價三元　四角　五角　周曼華（主演）　風流天子　明天開映　碧玉簪

猛力打淋　淋病醫聖　初發性急淋、慢性淋、淋濁淋、均能根治　向稱難治的女淋尚且早日痊癒　根治不必反覆及腎臟損害　絕無白濁注射代尿道　（樹香）藥的實用　美國迷阿密得系多元的製劑　內服用片劑　發行所　大申藥業　天然式化學

過西愛路蒲石路口 電話七〇一四一四

蘭心大戲院

上午十時開始售票 電話定座恕不送票

座價 二三〇元 六四〇元 榮譽座十元

輿論一致推薦 觀衆熱烈要求 今明兩天續演

‧日夜兩場‧ 二時 七時

殉情

‧淒涼絕代的悲劇‧戀愛至上的哀歌‧

凡曾觀「殉情」者，一片而又感動，本劇使你心弦更扣動，熱淚更奔流！

藝苑巨子薈集：沈敏，余琳，李蘭，張婉，楊碧君，黃河，楊秋，龔如沉，譚光友，賀賓，容婉，白沉，楊志卿，顧兒，民化，嚴肅，顧也魯

李浣倩先生客串伍國恩一角

第八藝術劇團首次貢獻

編劇：顧仲彝 導演：李浣倩 音樂：鄭蘭敬 舞台監督：賀賓 舞台管理：嚴化

李阿毛衛生信箱

每逢星期 歡迎投函詢問病症 寄由英路二五〇號

(裘英問)每夜睡後，要起床小便三四次，何故？(答)這是膀胱太小之故，服藥亦無用，而且有害。(秋波問)鼻涕而濃，嗅覺減退，請示辦法？(答)大約是鼻竇炎，請專醫診治為上。(胡適強問)小電珠塞入肛門，無法取出，有害否？(答)必須用手術取出，否則易發生相當危險。(徐衛禮問)略。(答)(一)宜割除包皮，(二)割後再檢驗治療，因有時包皮割去，病已愈也。(張祥寶問)略。(答)用二CC英得蒙注射二十次左右有效。(蔡恢德問)略。(答)不妨注射九補力，多及內服補血多。(魯庸問)平日腦筋遲鈍，記憶力不強，且時有頭暈腦脹，何藥可治？(答)常服補血多，有效。(平問)患遺精，見色而流，頭痛，多鼻涕，何藥可治？(答)服英得蒙有效。(吳國顯問)曾患腳氣，衛心起，現已愈，惟近來每々心悸，脈息間際，夜間亂夢，倦怠無神，有何良藥可治？(答)九補乙一萬維生素一萬單位，價廉物美，可以注射。(唐英問)下部生坐板瘡，何藥可治？(答)水楊酸油膏外擦。(龍標問)略。丈夫有性病，何以對夫人？(答)再服英得蒙六百片有效。速服英得蒙，即可增愛情。

春秋

「驢蒙虎皮」的故事

余毅

假借名義，招搖撞騙的戲法，似乎古已有之，而今尤烈；從挾天子以令諸侯到兜賣燈泡等等，無一不是這種戲法的演變。但既是戲法，總有些偷偷摸摸，鬼鬼祟祟，幸而成功，自然最好；萬一失敗，也可留掩飾餘地，要是「臂繞紅十字布章，胸佩銅質徽章」，這樣像模像樣地從事「行騙事業」，確是假借工部局食糧管理局名義這一案為創始。

在洋米將罄，國米如珠，甚而購買赤豆也要排隊的今日，「辦理戶口食糧登記，按戶授糧」之舉，自然皆大歡喜，額手稱慶的功德；然而這輩不肖之徒的利潤何在呢？是否僅僅騙取幾個登記費，這里面似乎尚有報上語焉不詳的奧妙在。

做一天吃一天的劣等小百姓果然常常為了排隊而做吃不能兼顧，家中米袋堆得高山而還在軋米人手中出價收買的高等居民也是比比皆是，如果將現在全滬住戶調查一過，除家中粒米無存者外，我想第二個數字一定是超過「家藏食糧一月」的那種「高等收藏家」，他們正如從前的米蛀蟲一樣，以為祇要自己「有恃無恐」，就是天下太平了。現在翻版的「驢蒙虎皮」的故事出現，其重要原因大概就在此。

翻版的「驢蒙虎皮」的故事當然不僅是「臂繞紅十字布章，胸佩銅質徽章」這一件，機會所在，是無孔不入的；然而也正因為有了「孔」，才能投黔驢以技。現在不是把個人關在米倉庫里就算最安全之道，兩租界當局最近對於食糧的各項實施辦法自有其步驟的，這步驟是普遍的「有飯大家吃」。明乎此，不肖之徒也無從蒙了虎皮作假了。

買麵包的痛苦

維摩

光滑圓潤的麵包，望去熱烘烘的好不誘惑人，尤其在米貴如珠的今日，提到麵包兩字，少不得叫人嘴裏有些「難受」。本來麵包問題大家嚷了好一陣子，還弄不到一個妥善的解決辦法，而到了現在連買麵包都成為一件痛苦的事了，還有什麼可說的呢？

對呀，什麼沙利文，義利，永安，先施……等等卻有麵包出售。在平時，食料富豐的時候，除了偶爾採購一隻，還要夾了火腿，沙丁魚，或滿塗了白塔油，菓醬纔肯把它送進口之外，簡直連正眼都不要去看它。然而時至今日，買麵包已踏進了「軋」的陣綫，彷麵包也成為一種專門「技術」了。

「麵包賣完」這四個字——或為售罄，或為賣完，且不去管它，每次走過義利或沙利文，總在我的眼睛前面一亮，好像麵包除了「售完」之外，已經沒有別的再可表示之處了。有時候偶然看見一二隻，包得好好的存放在櫃子裏，這是顧主們的寄存品，照例無從割愛。

於是只有開始尋「雜牌」麵包了。一次在××路一家糖菓舖子裏看見有幾枚法國式的長麵包堆在櫥窗角落裏。跑進去買了一隻，拿在手裏似乎相當輕，而且瘦瘦的樣子，看上去一定「體重不足」。果然，我隨手把它放在磅秤上一稱，那隻針跳來跳去，老是在九兩左右，連十兩的關都跳不出。價錢倒是一元五角，未免有些懊喪。

所謂標準式的家庭用麵包，售價一元四角一只的，現在非付上一元八角不辦。質料比較輕鬆的一種，那末一元七角也可以買到。究竟標準何在，顧客們一時也弄不清楚，而且大家搶着只要有得買，此外也就不去詳細研究了。

麥批的麵包一到，大家叫囂搶買，幾十隻手高高舉起，好像市場做買賣一般。差不多一班經常的顧客，一到這時候，老早就等在那裏，恭候「光駕」。所以一批麵包從麵包車子上拿下來之後，也等不得放在櫥窗裏，在十幾分鐘之內，就被那些集體顧客們一哄買光。

店舖子裏對於這種賣法並不表示歡迎，他們覺得這來勢洶洶的客人是不好弄的，並且弄得不好，有的人買得到，有的人賺不着，未免開罪顧主。至於幣制的折算，找補的麻煩等，更是手續繁多。

有些店家甚至創出「包送」「專運」等名目，當然他們都是「聖之時者也」之流，做生意人腦經靈敏，也就難怪要走上這條路。可是你一打聽在這種制度之下的價格，你就覺得麵包的滋味遠不如前，而且愈難下咽了。

光陰的價格

馬上

「一寸光陰一寸金，寸金難買寸光陰。」

光陰是可貴的。

像上一個鐘頭去問一問肥皂的價格，是二百二十元一箱，隔了一個鐘頭去買，卻是二百二十三元了。

但是阿毛娘去軋米，排着班，等等四五個鐘頭，餓着肚皮，回來，兩手還是空空如也，原來米已售完，「明日請早」。

是這樣，光陰劃分了兩個價格。

病與米

枉也

本報分類廣告上有一則「廣告」為：「三國張飛會對孔明道：我誰也不怕。孔明寫個病字在手心，問他怕也不怕？張飛大叫曰噯喲，可見人生疾苦英雄力士也受不了……」云。

三國時米價如何，向未準確載諸史冊；但幾百元一石的米也諒必不在孔明神算之內。即使退萬「米達」說，米也要軋吧，張飛有綳林橋一喝退曹兵的威望在前，一天一升總不會生問題的。又何況張飛也儘可能有「軋米黨」：劉備，關公，……阿斗等等。但如此「英雄力士」，見了區區「病」字竟然會「大叫噯喲」，可想而知那時疾病的恐怖是遠過於米千百萬倍了。否則，孔明老先生的手心裏為啥勿寫「米」字呢？

我們二十世紀的「主人公」卻推翻「好漢祇怕病來磨」的俗見」，而定一新結論，曰：一證：就是生病間或尚能拖延時日，而沒有飯吃，女子七日則死，男子「大丈夫」三天就完了。

新的輪迴教育

公鶴

天津南開大學在民國十一二年時候，鬧過一次「罷教」風潮，原因是校刊上有一篇題目「輪迴教育」的文章，大意說：被教育者的出路祇是再去教育別人。不知道是否曾當時南開大學的教授們太多心，認為意存諷刺，要求學校當局懲戒作者。偏偏一時查不出作者的真名，教授們就「罷教」示威。事過境遷，「輪迴教育」四個字，已經不脛而走，成為口語。據說後來不獨「輪迴教育」的作者跳出輪迴，事變前曾榮任華北統稅局長。而被指為輪迴者的教授們，也紛紛地「教而優則仕」。或則由次長而公使，或則由大使而秘書長；至不濟的也當個把處長參事之流。我想他們現在想起當年「血脈僨張」的一幕，不免撇嘴一笑：「輪迴云乎！」「輪迴云乎哉」了！

時代不同，「輪迴的方式」也變化了。我的朋友由法國留學歸來，也不「學而優則仕」，也既不「學而優則教」，吃飯拉屎以外的時間，全部消耗在舞場裏。據說這是根據「學而優則舞」的最新原理，而且常常根據「舞理」，月旦「舞星」。朋友們有些心存問難，故意駁詰的，他口若懸河，雄辯滔滔，不但當者披靡，即如外行若我，也欽佩莫名。每有論列，必能夠廣徵博引，並且能取出若干種法文的跳舞書以資證實。很誠懇地說：「你們不要以為我欺你們不懂法文，你看有圖為證！有圖為證！」果然，我的朋友們「看圖識字」的時候已經過了，許多朋友步到「看圖識舞」了！現在進，經他義務指正之後，一個個「舞藝高強」，而且都夜以繼日地「舞興遄飛」。我的朋友，並不此自滿，常說將來交通無阻，一定要出國去精究「舞技」。

若干日前，我做到一個夢，好像我的朋友已經由外國再度學成歸來。他對於舞場的管理，舞星的駕馭，都著有專書。大家稱他為舞國皇帝。經他倡導之後，不獨舞場遍地，而且有女皆舞，無男不跳。「聞雞起舞」，於今為烈。於是中華有舞國之稱，百姓有舞民之號。「學而優則舞」，「舞而優則學」，周而復始，「輪迴」不已，不知東方之已白。

風雨同舟

何家支

(二)悲與喜

有人走到他家裏，見貼着兩句似通非通的標語，是：「賺錢之事無不為；吃虧之事我不為。」這話倒也不啻是為他自己寫照。他和葉家，後來又有了些關聯，為的是葉愛棠去世，葉大太太辦理喪葬，料理債務，曾經把靠近衛家宅的田地，出賣二十幾畝與衛雲卿，衛臉上一些也不記掛葉大先生生前給予的難堪，只是付錢的時候，做了二十幾次付，並且說：「錢在手頭，食在口頭，葉家大嫂，你還是慢慢的拿，慢慢的花的好。」

他今天突然走到葉家來，葉二太太和樹，在百忙之中，出來招待。只見一個矮老頭兒站在地下，他頭上戴一頂大紅風帽，一件黑布馬褂，是五襠紐襻，三襠還扣着銅質葡萄紐，兩襠卻沒有了；一手提起了藍布大褂的大襟，很沉重的樣子。厲又樹愁容裏掙出些笑意來問道：「衛老先生，你是從那裏來？你兜着什麼東西？你請坐。」衛雲卿坐定了，笑道：「我從我們姑爺家裏回來，這是沿路拾的碎瓦片和斷磚，拾了三年，也可以砌一個公坑；靠黃糞，也可以賣幾十個錢，夠我們少雲抽烟捲兒了。厲先生，剛才我在門外走過，遇到葉府上的長工，怎麼說大嫂子沒了，是真的是假的？」葉二太太道：「是的，我們大嫂子去世了，兒子沒成家，後事都沒預備。」(三四)

夏

秦仁

據昨日行情：萬金油每打六百元，棒腦丸每磅十二元，花露水，藥皂，蚊蟲香都在分類廣告中「高價收買」。………

今年上海沒有夏天！

安健兒

全脂國貨奶粉

品質優良 滋養豐富 沖調簡便 極無沉澱

各大公司藥房 南貨洋酒食物號均售

上海乳品製造廠出品

金獅牌 Golden Lion

辣斐劇場 電話七〇〇〇〇

辣斐德路拉都路西 座價‧‧四元二元一元

日夜兩場獻演 二時半 五時半

盛況突破「家」之記錄

激流三部曲之二 春

巴金(原著) 胡導(改編) 姚克(導演)

‧陣綫無敵‧

卡爾登 電話

日夜 二時半 七時半 座價 四三三二二元

今天日夜獻演

注意：今日起改演出時間！

日場二時半 夜場七時半

六幕九場世界名劇 鐘樓怪人

費穆 徐牧 陳馬 之洪 編劇 作曲 聯合導演

歌舞 唱 樂音 踏舞

劇情精彩 異常興奮

俄原著

上海藝術劇團

蘭心大戲院 中旅 天宮劇場

今天祇演夜場 七時起演 座價四元 二元不增

明後加日場 二時起演

唐若青 唐槐秋 金父 卜萬蒼

最後三天 新劇欲觀從速

偵探第一部 台景千變萬化 化裝神出鬼沒

冰仙花 戀愛悲劇

紅顏知己

開始送票 電話七〇一四一四

若要決勝負 補腦 補腎 腦腎丁 助力 生精 補力大 奏效速 務公司約會

張園劇場 靜安寺路成都路口

座價 四元 時間 二時半 七時半

委曲求全 演畢以後決不展期 連日狂滿 最後一天

大京班 孫碧筱 劉芳 漢帝武 孟七獲擒

友聯歌舞團 周蕾

原班人馬三十日 隆重獻演 淘金記 千呼萬喚！衆望所歸！

大新遊樂場

永安天韻樓

東部電影場 今天開映 新華公司 滑稽鉅片 摩登地獄 韓蘭根 殷秀岑 主演

仙樂越劇團 (日)雙珠鳳 (夜)紅鬃烈馬

聯合社化裝申曲 (日)珍珠塔 (夜)珍珠塔

中央運動場 回力球 今午五時半起賽 六人單打十盤 香檳票本月廿九日開獎 欲購從速

分類廣告

申報 十種人事分類廣告 召租 召頂 徵求 出售 聘請 待聘 飲食 娛樂 房地產 營業 特價每行每天一元四角，行起碼十行 為限信箱免費另備用拍紙簿 電話接稿請撥 九三二四八

鹿苑

招尋

尋人 孫美衡胞弟鑒

警告

徵求

高價徵買一切文具！

高價徵求文具

文具儀器

高價徵筆尖

徵求上海四大家墨寶

公平行 高價收買 電話13332

萬金油 八卦丹 鷓鴣菜 糖精 黑人牙膏 三星牙膏

徵購汗衫

一心公司 徵求肥皂 八卦丹 出售洋燭 萬金油

代客徵求下列 西藥

高價徵購下列西藥原料 Vitamin B1 Vitamin C Sulfa-Pyridine Sulfa-Thiozol Sulfanilamide 請電13254 李君接洽

鉅款徵求阿四匹靈粉

徵求甘油

徵求甘油

徵英文教師

徵求社員

拳擊徵會員

集團結婚

徵求華友

徵求男女凹鼻雙眼皮

徵輸血人

烟紙店徵合作

徵求古玩

自動對光小型反光照相機

徵求照相機

高價徵求腳踏車

徵求腳踏車

徵求腳踏車

徵求跑車一輛

徵求舊腳踏車電風扇

重價徵求

徵求

徵租織布廠

徵頂住宅或租

徵頂房屋

徵求南市閘北房地產

徵求滬郊園地

徵求店面

誠意徵求房屋

徵馬霍路廂房或統樓

徵求大寫字間

徵求河南路市屋

徵求住宅

徵租房間

徵購房地產及空地

徵屋

銀號

聘請

召募技術員工二百名

華中鑛業勞務保啓 (面投概不招待)

聘請日文教師

聘教員

聘請製車糖技師

聘中文女打字員

聘女護士

招練習生

女式

招收寧波籍學徒一名

招請出店工人

待聘

待聘

待聘

營業 售貨打字機

尚有分類廣告轉八版

分類廣告（接第七版）

營業

榮茂銀號
特設軍票現貨部
買賣小額交易
地址…北京路二六六號五樓十七號
電話…一四一三七 一三九二四

特種存款
專為便利小工商業之收解而添辦，五百元即可開戶，利息週息四厘，贈用開戶支票一本以示優待
無須介紹 領用支票
詳章備索
恒利銀行 天津路一〇〇號 電話九二二四…五

身份證派司照 拍得最好
◉王開照相館 南京路三七八號（山西路東） 電話九一二四五

牙膏 大小洋釘 小蘇打 萬利
套鞋 皮酒 精甘刀
鞋油 洋乾漆 油片
香藥皂 可的林老頭
誠意接洽 請端五馬路八達街號 十或二電話〇 九四六二號 匯利行

交換買賣
香肥洋 萬金油
烟皂燭 八卦丹 人丹
華通交換 31901 所電話

服務社會 代客買賣
三星蚊香 三星牙膏
如有購進或出售者請打電話 93833
地址南京路石路餘興里十六號「行情準確」
上海貿易公司

套鞋 牙膏
萬金油 八卦丹 人丹 肥皂 或出售
香港路60號電13482 進請至 福蓮號 接洽

專家修理 門彈簧
路口
諸君既有高貴的五金，當然聘有經驗的工程，既已出有相當的代價，何不找有深究的技師？，！，
廣洽卿路五三九弄四號白克
郭榦鈞五金工程修理部

新藝 專修 沙法
請打電話 97677 發府修理 翻新做套 按精料 取費克己 浙江路三〇四號

修理 無綫電 到府修理迅速可靠 保用 電話84903 馬可公司
專造 洋燭模 交貨特快 定價最廉 要定請撥電話〇二轉南市7554陳

大衣翻新改樣
莫忘，鴻影時裝公司專家設計別出心裁，假使携料委托代做新大衣
做工50元 襄陽等在內 白克路五五〇號 T37015

各廠家及囤戶注意
本公司現貨收買各種 欲購現貨出售者如 即請出售 二樓
携同樣品至南京路一九二號（江西路口）城業公司接洽 電話一三三六四九號

勝利商行
收買 中西衣服 金銀鐘表 代客贖當 特別客已
舊貨
愛多亞路 愛多市場32號 電話96051轉

中報 十種人事分類廣告
（召租 聘請 飲食 娛樂 房地產 徵求 營業 出售 特價 …）

香精
高價收買 請註明牌子數量及價格函投本報信箱…號
化妝品高價收買 香精 原料 …

高價收買 夫婦香皂
請註明牌子數量及價格函投本報信箱…

出最高價 現鈔收買 洋燭
萬金油 八卦丹 龍虎人丹
如有請投函本報信箱463號
各種洋雜貨 或肥皂 電話八四一號 天元行洽

現鈔收買 西藥
愛爾邦片 …西藥針 藥片不論多少 律高價現鈔 中法大樓319號 北京路泥城橋 大公司

◉收買西藥
藥針藥及成藥 大批或零碎一律歡迎 路五四七弄一號朱君 電話七七二二一
本人受外埠友人委托收買原料 地址…

現鈔收買 新光襯衫
如有新光襯衫… 請開明價格… 投函山東路…

順記衣莊
高價專收 中西粗細衣服 皮貨 …

首創專收 上等 木器
90179 98672
直隸路… 顧95號 服務社

吉安公墓
虹橋路底
辦事處：愛多亞路五八七號
電話：八二五七三
章程備索

按摩
年輕芬蘭女子 …

◉按摩
外國女士數位 …

◉年輕外國女子按摩
歡迎高尚華賓光臨 …

◉丹麥女子按摩

外國女子按摩

新開按摩
聘有中西女子助手 …

出售

中國農業書局
春到 各項農作畜牧書
上海河南路交通路36號發行下列栽培畜牧參考書
農業全書 …
（見時栽培及養）

自學白話講話
漢字注音◆自學本位
學習準確白話 須從文法入手
學理實用並重 指示會話運用
全書四百餘頁 現售特價三元八角
啓明書局 四馬路三二八號 電話九五九六七

三友實業社印行 娶妻一教科書
每部二冊每冊一元
凡購買三友特別禮券 …

三友特別禮券
可作訂婚預約券用
自嬰孩起，假定存足二十年
可淨得一千六百元
買一份好，十份也好
每份五十元，四年到期，四年轉期
倍兌現，到處可存，加

三友實業社
出售好毛巾
盡善盡美人人道好
經洗耐用個個稱廉

婦女露臂露腿 最易患月經病
和氣丸敬告
電話購貨請撥九七〇八八

花呢 嗶嘰 府綢
新精白 條元 …
大新染織廠 四馬路世界書局對面三八七號一樓
洋還退包 電話購貨 98702

花呢 府綢
八丈 二丈 …
各色嗶嘰
經基織紡公司 北山西路568弄9號
電話購貨 44571

大批蔴紗布出售
路十42支 … 五三號五樓或電話一九一二八 … 售 貨 夏令時

三桃牌綫襪
益久 …

◉哈囉筆尖廉讓
988 每羅一百元 欲購者請函本報信箱472號

複寫紙
出品精良 歡迎賜顧 所三馬路四七〇號 大樓三樓 均益貿易公司

紅牛皮紙 廉售
紙樣備索 青島路83號 電話33508號 茂生

灰報紙 廉售
華豐貿易公司 九江路110 電話14372

◉打字機出讓
茲有九成新打字機一只 Underwood …

化學用分析天平
茲有全新德國…

鈔票機
本廠備有現貨 …

飛漲 皂頭
每箱六元 …

◉廉售日月肥皂
電話七五八七七

立達蜂蜜
品質最佳 …

▲收回空瓶
兒童尤為適宜 …

雜種 ◉蜂種等
讓分 …

信鴿
讓廉 …

◉檸檬酸廉售
欲購者請打電話七〇五九九號接洽

救一粒
立愈時疫吐瀉 預防時疫傳染 人人必備之靈藥也 每瓶兩元
◉總批發處福煦路 萬國新藥公司 電話78018
◉西藥出讓◉"Sine" Amoetren Powder 2 kg. Net 及半磅裝圓形空盒數千只 …

勝家櫃式縫衣機出讓

◉廉讓
新GRC十一燈電唱 … EXIDE …

廉讓
美國老牌 Pilot 十一燈 …

收音機
新式美國五燈長短波 …

擴音機
全新強力七燈擴音機 …

廉讓 無線電材料

YUEK新式唱機出售

三用沙發
九成新 …

燈泡
奇異150W …

太陽燈
德國HANAU牌 …

實業良機
手搖六打縫機 …

雪茄燈廉價出售

舊佛珠廉讓

◉橡皮榻車出租

脚踏車 保用保修（强生社）
新男車 新女車 新跑車 名貴車 …

賤讓 脚踏車

英國飛利浦跑車 $3500
飛輪牌平車 $1800

安全式 跑車

英國精美跑車出讓

◉六成新平車售$340

◉翼牌

◉英貨紅獅新胎平車

招生

書法
金鈴 … 行化 …

外國女教師教授英文法文德文
國籍女教師 經驗豐富 願教授中國… 來報名 …

飲食

成功學校 英文會話
英法德文 授早晚夜 分班教授 特別教法 主任教師W. I. Hamburger
◉初學每月金元…◉愛文義路膠州路角…
電話78898

大陸狀元樓
高尚粤菜 歐西大菜
電話九四四六五號

經濟粥飯
加入赤豆 … 衛生 … 物美 電話 …

醬油 豆
平價出售 貨價不合，包退還洋

嘉定 神仙醬油
請比較 滴滴原汁 不合請退 …

猪油
潔白衛生 熬煉 …

龍口粉干 山楂片
廉價批發 耀康行

大廣東 香辣腐乳批發

娛樂

惠羅
下午三時半至晚七時半 天津路山西路 …

房地產

◉地產賤讓

◉良產出售

售房

厚息良產

召頂

雙間店面召頂

中學召頂

▲第二特區 公寓房間召頂

高貴住宅及市房召頂

◉樓房廉頂

召租

▲第一特區

勤園 招租
▲第二特區

聲明

召租
康悌路安順里25號 …

◉退保聲明

◉錢妙良君買受 ◉沈桂林空地聲明

萬康貿易公司代表鈞記買受南市車站路富潤里德潤里房地產公告

▲更正▼

周宏光律師代表倪咸松君為擬買姚福生君房地產徵詢公告

方剛律師代表和記公司受買周金氏周壽祥周馥庠周淞周湘共有房地產徵詢公告

杜熙律師代表柴立為買受麥尼尼路安樂新村第十九號房地緊要聲明

楊宗文會計師恒昇號事務所
電話八〇一七七

朱耀宗聲明

朱繼良股權

離婚啟事

蘇良軒啟事

遺失

陶然代律師

◉遺失押款寄存證

◉遺失聲明

◉遺失聲明

◉遺失聲明

遺失聲明

◉遺失聲明

遺失存單

◉遺失聲明

遺失聲明

◉遺失聲明

遺失聲明

▲存單 存摺

遺失聲明

遺失聲明

▲支票 股票 ◉遺失聲明

▲提單 棧單 遺失棧單

▲圖章 遺失聲明

遺失圖章聲明

遺失圖章

失滅圖章

◉遺失圖章

◉遺失聲明

◉圖章掛失

遺失聲明

申報 十種人事分類廣告
及贈送 鉛字 徵求 …
請撥電話 93248

蘇州 朱少雲 專治瘰子頸
門診下午一時後 出診 …

醫學博士
殷木强
專治 皮膚病 泌尿器病
仍回江西路上海銀行大樓應診

濕氣 聖藥 香港脚

補陰 固精丹
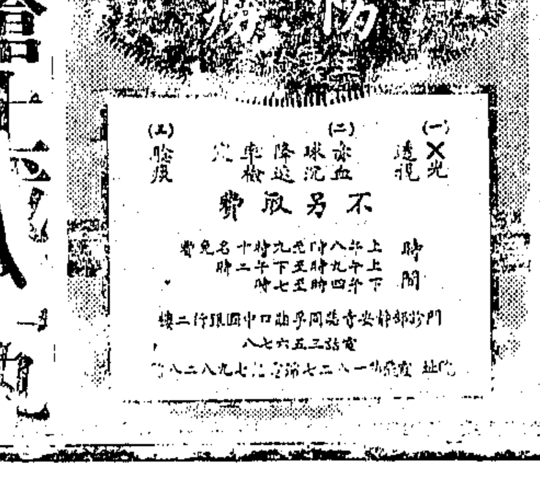
新發明 沙白器 槍…